INTELLOFAX 12

Approved For Release 2005/04/22 : CIA-RDP83-00415R004700010004-4

5505.0200

FORM NO. 51-61
MAY 1949

CLASSIFICATION CONFIDENTIAL

CENTRAL INTELLIGENCE AGENCY 25X1 REPORT

INFORMATION REPORT

CD NO.

COUNTRY Uruguay/Argentina

DATE DISTR. 4 April 1950

SUBJECT Alerta, Pro-Argentine Propaganda Magazine Published in Montevideo

NO. OF PAGES 1

PLACE ACQUIRED

NO. OF ENCLS. (LISTED BELOW) EVALUATE

DATE ~~ACQUIRED~~ OF INFO.

SUPPLEMENT TO REPORT NO. 25X1

*Documentary

THIS IS UNEVALUATED INFORMATION

THIS DOCUMENT CONTAINS INFORMATION AFFECTING THE NATIONAL DEFENSE OF THE UNITED STATES WITHIN THE MEANING OF THE ESPIONAGE ACT 50 U. S. C., 31 AND 32, AS AMENDED. ITS TRANSMISSION OR THE REVELATION OF ITS CONTENTS IN ANY MANNER TO AN UNAUTHORIZED PERSON IS PROHIBITED BY LAW. REPRODUCTION OF THIS FORM IS PROHIBITED.

25X1

25X1 There is attached for your information and retention one copy of the March edition of Alerta, the pro-Argentina magazine published in Montevideo.

25X1

25X1

THIS DOCUMENT HAS AN ENCLOSURE ATTACHED - DO NOT DETACH

CLASSIFICATION CONFIDENTIAL

STATE		NAVY		NSRB		DISTRIBUTION									
ARMY		AIR		ORE	x										

Approved For Release 2005/04/22 : CIA-RDP83-00415R004700010004-4

Approved For Release 2005/04/22 : CIA-RDP83-00415R004700010004-4

25X1

¡Alerta!

AL PUEBLO HAY QUE DECIRLE LA VERDAD

25X1

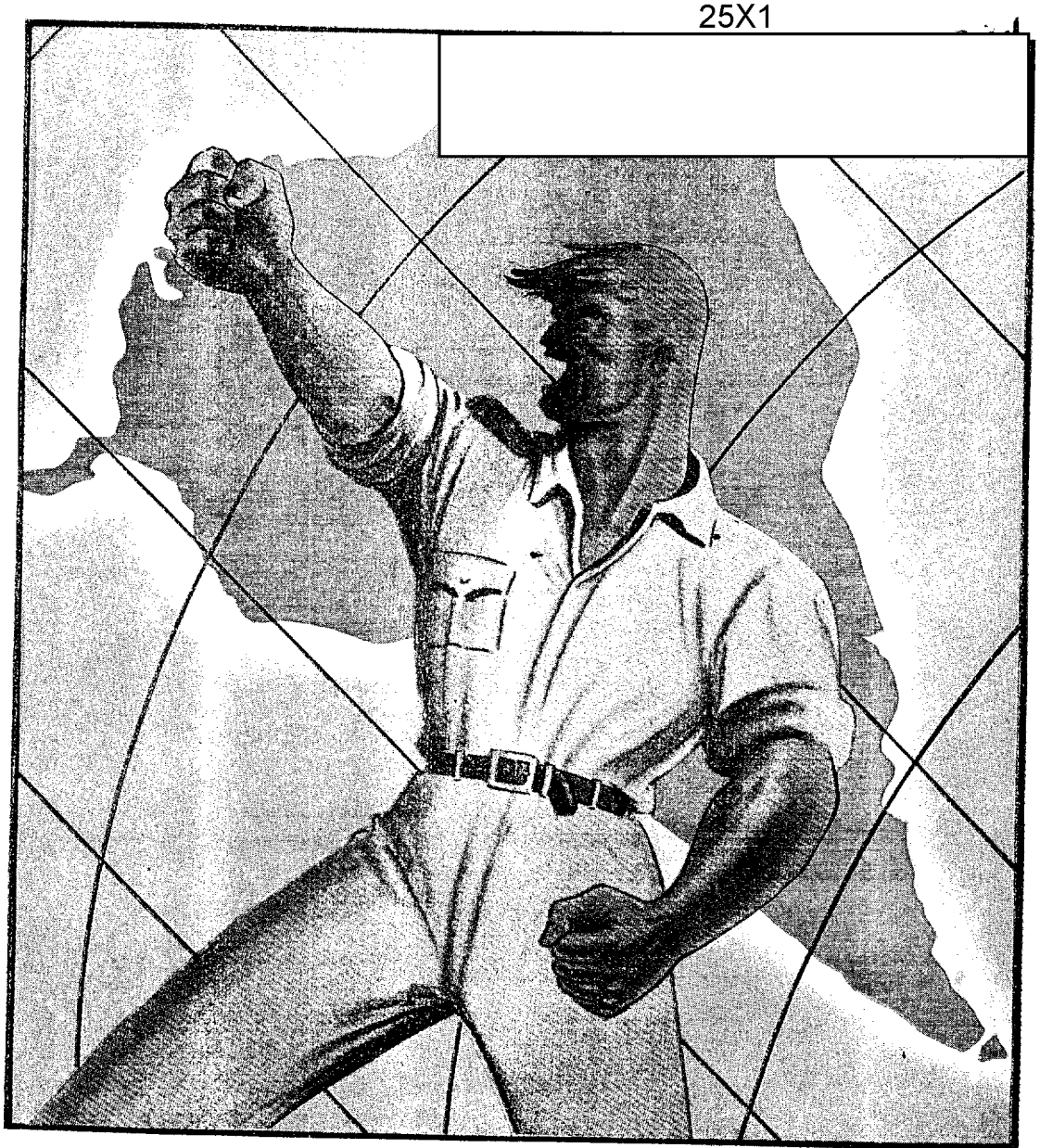

AÑO II

25X1

Nº 1

Approved For Release 2005/04/22 : CIA-RDP83-00415R004700010004-4

Approved For Release 2005/04/22 : CIA-RDP83-00415R004700010004-4

Rodech Textil S.R.L.

CAPITAL: $ 1.800.000

FABRICA DE TEJIDOS DE SEDA

EDIFICIO PROPIO
EN CONSTRUCCION

AVDA. VELEZ SARSFIELD AL 5500
JUAN D. PERON, F. C GRL. B

Approved For Release 2005/04/22 : CIA-RDP83-00415R004700010004-4

Approved For Release 2005/04/22 : CIA-RDP83-00415R004700010004-4

Alerta

UNA VERDAD PARA LATINO AMERICA

REVISTA QUINCENAL ILUSTRADA

Año II — Núm. 1

MARZO DE 1950

Montevideo

Toda correspondencia, cheques y órdenes de pago, etc., deben ser dirigidos y extenderse a nombre de:

¡ A L E R T A !

Igualmente recordamos a nuestros corresponsales que toda colaboración debe ser enviada a esta Dirección.

Director Redactor —— Responsable:

LUIS A. ZEBALLOS

Oficinas:
Maldonado 1862
Teléfono 40-04-94

Representante en la República Argentina:

JOSE B. C. RAMUSINO

Lavalle 2028 - 1er. Piso
Teléfono 47-03-30

PRECIO DE SUSCRIPCION

En la República Oriental del Uruguay

Un año ..... $ 10.00
Seis meses ..... " 6.00

En la Rep. Argentina:

Un año ..... $ 35.00
Seis meses ..... " 20.00

PRECIO DEL EJEMPLAR:

En la Rep. O. del Uruguay ..... $ 0.50

En la Rep. Argentina " 1.00

Sumario

	Pág.
NOTA GRAFICA	
Ruy Barbosa descansa en Bahía	2
EDITORIAL	
No creemos en su gestión	3
PANORAMAS NACIONALES	
El baldomirismo aprobó las bases de acuerdo	4
Siga la farsa	4
La nacionalización de las aguas corrientes	4
Han permitido tantas cosas	5
Máquinas para el Uruguay	5
El camino del acuerdo nacionalista	5
"ALERTA" saldrá quincenalmente	7
DE TODO EL MUNDO	
El déficit norteamericano	7
La vida sencilla de Einstein	34
AMISTAD RIOPLATENSE	
Significativo discurso del General Perón	8
DE LA POLITICA CHILENA	
Un triunfo de Horacio Walker	15
CONOZCAMOS AMERICA	
México. - El peso mexicano	17
Honduras. - Contrato leonino	19
Rep. Dominicana. - El carácter decidido de la mujer dominicana	25
Bolivia. - La situación política	25
Haití. - Las veleidades de Trujillo	27
Puerto Rico. - La mitad de los niños boriqueños	39
HISTORIAS DE UN ESPIONAJE	
John Griffith es peligroso en el Uruguay	20
DIPLOMATICOS AMERICANOS	
La palabra de Carlos Gustavo Lerena	28
REPORTAJE	
Arabe de paso por América	30
ARBITRAJE	
El Senador Haedo puso de relieve	31
ECONOMIA	
El gran acreedor del mundo	32
HACIENDO HISTORIA	
Glorificación de Junípero Serra	33
MIL NORTEAMERICANOS	35
HUMORISMO Y POLITICA	
Agustín Rodríguez Araya, poeta	40

N O T A

Esta revista no tiene ninguna relación con cualquier otra publicación que se edite en nuestro idioma.

Approved For Release 2005/04/22 : CIA-RDP83-00415R004700010004-4

Approved For Release 2005/04/22 : CIA-RDP83-00415R004700010004-4

Ruy Barbosa, Descansa en Bahía

Brasil acaba de conmemorar con gran pompa el primer centenario del nacimiento de una figura preclara del pensamiento nacional, Ruy Barbosa.

Sus restos fueron trasladados en tal oportunidad a su ciudad natal, Bahía.

Los grabados adjuntos muestran dos escenas de tal acontecimiento.

Cabeza de Ruy Barbosa, dominando el coche alegórico que conducía la urna en la mayor procesión cívica de todos los tiempos realizada en Brasil.

La urna hecha especialmente para el traslado de los restos de Ruy Barbosa, llega a su destino.

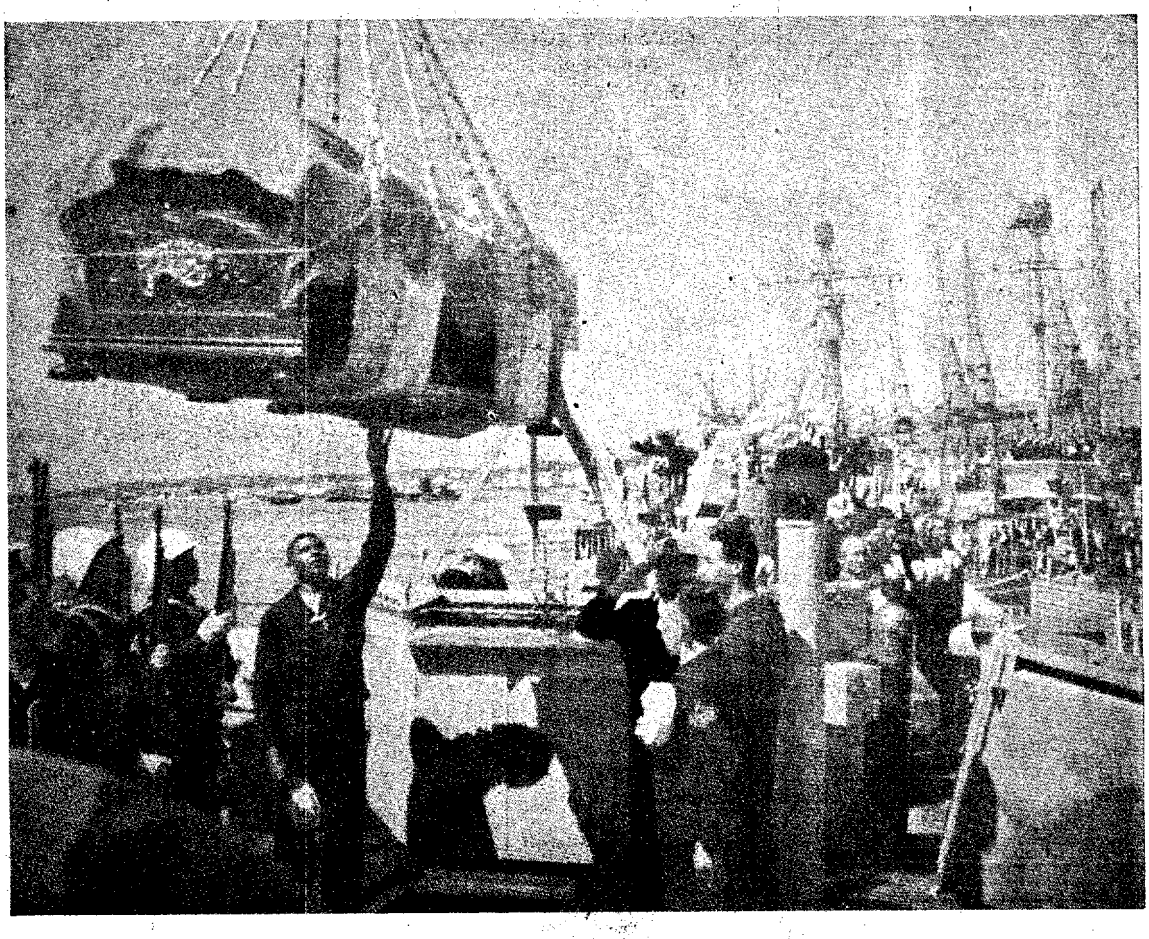

Approved For Release 2005/04/22 : CIA-RDP83-00415R004700010004-4

Approved For Release 2005/04/22 : CIA-RDP83-00415R004700010004-4

EDITORIAL

No Creemos en su Gestión, Señor Marquez Castro

Cuando salga este número a la calle ya el Sr. Embajador Don Mateo Márquez Castro, ocupará su puesto en la República Argentina.

Habrá iniciado su tarea, rodeado de la esperanza de sus compatriotas.

Hombre capaz, de acreditadas dotes de diplomático, se le eligió para el cargo que va a desempeñar, en la seguridad de que de su actuación dependen en gran parte nuestras buenas relaciones con la nación hermana.

Y aunque también nuestros deseos lo acompañan en ese sentido, no creemos sinceramente, en el éxito de su gestión. Porque el Sr. Márquez Castro, no es nada más, que un representante de un gobierno que no se ha distinguido precisamente por cultivar nuestra tradicional amistad con el país vecino.

Toda esta tirantez de relaciones que estamos viviendo con respecto a la Argentina, no es nada más que el fruto de una torpe política internacional. Se es o no se es. Y este gobierno ha tenido siempre miedo de demostrar su amistad franca y cordial a una Argentina que gobierna Perón.

Ha estado siempre encubriendo sus solicitudes, bajo el telón de una diplomacia de trastienda.

Mandando embajadores "fantasmagóricos"; Fariña ayer, Charlone luego, con sus demandas al Presidente argentino, a escondidas del pueblo, tratando de que éste lo ignore, porque ellos temen que se entere la ciudadanía, que fueron a pedirle algo, a quién por la espalda viven despreciándolo. ¡Ingenuos! no saben que la masa ciudadana es amiga de la Argentina y por razón directa, de su digno mandatario.

La verdad, dolorosa y cruda es que no hemos practicado con la Argentina la diplomacia del corazón a que estamos obligados por razones de tradición. Márquez Castro tendrá que andar desgraciadamente por las mismas huellas que dejó Mac-Eachen, porque todo lo que trate de hacer en favor de la cordialidad de las naciones del Plata, ha de chocar en nuestras alturas con la falta de sinceridad en los propósitos.

Contados meses le quedan a este gobierno. Mientras dure él, seguiremos al tira y afloja con nuestros hermanos argentinos. Esa es la amarga realidad. Pero los vínculos que a ellos nos unen son tan fuertes que ese tiempo es efímero, frente a la grandeza de nuestros sentimientos hacia aquella República. Por eso no creemos en su gestión Sr. Márquez Castro; sólo creemos en la hora en que habrá descendido este gobierno, para bien de una amistad que venimos cultivando desde las mismas raíces de la historia.

Approved For Release 2005/04/22 : CIA-RDP83-00415R004700010004-4

Approved For Release 2005/04/22 : CIA-RDP83-00415R004700010004-4

PANORAMAS NACIONALES

EL BALDOMIRISMO APROBO LAS BASES DE ACUERDO COLORADO INDEPENDIENTE

El Comité Ejecutivo Nacional del Partido Colorado "Para Servir al País" se reunió para tratar el informe de la Com. de Asuntos Políticos que habia aprobado las bases de acuerdo de las fracciones coloradas independientes.

Previamente se realizó la renovación de las autoridades de la Mesa, siendo reelegido presidente el Dr. Juan Carlos Mussio Fournier por 28 votos contra 23 que obtuvo el senador señor Telmo García Da Rosa. Para la vicepresidencia fué elegido el contralmirante Carlos Baldomir, quien obtuvo 32 votos contra 19 que logró el Dr. Fynn Garzón. Para la segunda vicepresidencia fué elegido el doctor Soumastre.

Estuvo a cargo del diputado Hugo L. Ricaldoni la exposición sobre las bases del acuerdo, lo que hizo ampliamente por espacio de casi dos horas.

Destacó la necesidad de aceptar ese acuerdo, ya que al baldomirismo le resulta política y electoralmente muy conveniente.

Finalmente, el diputado Ricaldoni en nombre de la comisión, dió lectura a la siguiente moción:

"El Comité Ejecutivo Nacional del Partido Colorado "Para Servir al País" aprueba en general y en principio el protocolo que le sometiera el Partido Colorado "Libertad y Justicia", declarando que una vez ajustados los términos de los entendimientos departamentales a que hace referencia el apartado quinto de aquel documento, se elevarán las bases finalmente concretadas a la consideración de la H. Convención del Partido".

Esta moción fué votada por unanimidad de presentes, y en votación nominal.

Además se designó una Comisión para elaborar los detalles pendientes del acuerdo, integrada por los señores Dr. J. C. Mussio Fournier y diputados Hugo L. Ricaldoni y Pedro Chouhy Torra.

¡SIGA LA FARSA!

Mientras desde "El Plata", despotrican a diario contra la Argentina, uno de sus principales redactores, el diputado Adolfo Tejera, convive bajo el mismo techo, con el Embajador que representa en nuestro país al gobierno del Gral. Perón.

La noticia la tomamos del diario "El País" que dice así:

"HUESPEDES CONOCIDOS. — En la residencia del Dr. Héctor Paysse Reyes y señora María Clotilde Turena Stajano, han sido huéspedes durante la última semana, el Embajador de la Argentina, Ing. Luis Irigoyen y señora, y el diputado nacional don Adolfo Tejera y señora".

Es bueno que el pueblo se dé cuenta de la sinceridad con que actúan algunos hombres públicos.

LA NACIONALIZACION DE LAS AGUAS CORRIENTES

Se realizó en la Casa de Gobierno la firma de la escritura de la compra de la Compañía de Aguas Corrientes, con la cual queda nacionalizado e incorporado al patrimonio del Estado uruguayo el importante servicio público que esa empresa británica tenía hata ahora a su cargo.

La ceremonia se realizó en el Salón de Actos de la Presidencia con la presencia del primer magistrado señor Luis Batlle Berres, de los ministros del Gabinete, de los integrantes de la Comisión Asesora presidida por el Ing. Don Juan P. Fabini, que entendió en la operación, y de los representantes de la Compañía de Aguas Corrientes, señores Sidney W. Freedman, Juan A. Mac Guire y Eduardo Bals. Estuvieron también presentes varios legisladores, incluso el senador Esc. Ledo Arroyo Torres, que participó como Ministro de Hacienda en una faz importante de las negociaciones, así como altos funcionarios del Ministerio de Obras Públicas.

El Escribano de Hacienda, señor José V. J. Longo, dió lectura al acta y escritura de transferencia, que incluyó la enumeración de los bienes enajenados por la Compañía, así como de las cláusulas contratuales de la compra, cuyo valor en moneda uruguaya asciende a $ 19.135.502. Leída la escritura, fué firmada por el Presidente de la República, los ministros de Estado, representantes de la Compañía y el senador Arroyo Torres. Suscrito el documento el Sr. Freedman habló para señalar que dentro del lógico pesar que causa a los dirigentes de la Compañía desprenderse de ella, experimentan la satisfacción de que queda en buenas manos uruguayas. Dijo también Mr. Freedman que la convivencia con las autoridades uruguayas fué siempre grata para los dirigentes de la empresa, y que ésta encontró un permanente tratamiento leal y buena disposición, que ayudaron a salvar las naturales discrepancias surgidas en la interpretación de los problemas que se fueron planteando. Se congratuló el Sr. Freedman de que el Estado adquirente haya resuelto retener el personal que presta servicios en las Aguas Corrientes y terminó formulando votos para que el nuevo organismo estatal tenga amplio éxito en su gestión.

Approved For Release 2005/04/22 : CIA-RDP83-00415R004700010004-4

Approved For Release 2005/04/22 : CIA-RDP83-00415R004700010004-4

HAN PERMITIDO TANTAS COSAS!

De "Trabajo y Jubilación", el diario que dirige el prestigioso luchador y viejo periodista Paulino González, transcribimos el siguiente artículo, que pone de relieve la inconveniencia con que se despotrica desde ciertas radios contra la Argentina.

"Y LAS AUTORIDADES... ¿PERMITEN ESO?

POR CX 18, SE AGRAVIA Y SE AMENAZA A LOS PERIODISTAS QUE VISITARON ARGENTINA

"Ya estamos curados de espanto con respecto al uso que hacen de la libertad algunos individuos que confunden ese sagrado atributo con libertinaje. De esa confusión sacan ventajas los sátrapas, los delincuentes, los coimeros y toda esa inmundicia que anda por ahí perturbando la tranquilidad social y enlodando todos los ambientes: los sociales, los gremiales y los políticos.

Pero, lo que rebasa el colmo de lo tolerable —si en el campo de los desmanes existe algo tolerable— es lo que están haciendo un grupo de individuos que en nombre de una llamada "Federación de Jubilados", despotrican por CX 18 Radio Libertad-Sport, en ridícula conspiración contra nuestra cultura, contra el orden y contra las instituciones.

Dichos elementos de oscuros antecedentes, que tienen su campo de acción en el Hall del propio Instituto de Jubilaciones, que están capitaneados por el delincuente conocido Wenceslao Rodríguez, co-autor del asesinato del cambista Vilardo, han tenido la audacia de agraviar y de proferir amenazas contra los periodistas que visitaron a la Argentina invitados por su gobierno; que mantiene relaciones con el nuestro.

Esas amenazas y esos insultos, en los cuales se involucra al gobierno de un país hermano, han sido proferidos por medio del micrófono de la referida difusora, impúnemente, mientras se ha invitado a los jubilados y pensionistas a un acto público, para continuar, ¡desde la escalinata del Palacio Legislativo!, insultando y agraviando a los periodistas libres y al gobierno, amigo de nuestro país, que los invitó a presenciar y a juzgar, libremente, su obra.

Repetimos lo del título: y las autoridades ¿permiten eso? ¿Permiten que un delincuente en libertad condicional, rodeado de elementos de baja ralea, anarcosindicalistas, borrachos y semianalfabetos, que se han colocado una divisa política para tener carta blanca, esté desprestigiando públicamente a hombres que, desde la prensa, están cumpliendo una obra de amplia dimensión cultural, política y social, coadyuvante con los gobiernos bien inspirados? ¿Las autoridades permiten que se esté agraviando al gobierno de un país amigo tomando como proyectil a los periodistas que han cumplido una elevada misión de confraternidad rioplatense, de incalculables beneficios para el país?

Repetimos: ¿las autoridades y el gobierno de nuestro país, permiten esos enormidades perturbadoras de la tranquilidad pública y de la amistad entre dos pueblos hermanos?

PAULINO GONZALEZ

MAQUINAS PARA EL URUGUAY

Leemos el siguiente telegrama:

BUENOS AIRES. — El Gobierno argentino mediante un decreto del Poder Ejecutivo ha cedido en calidad de préstamo sin cargo, cuarenta máquinas espolvoreadoras a motor y 25 tomas de fuerzas para jeeps al Gobierno del Uruguay. El préstamo de estos elementos gestionados por el Uruguay al Ministerio de Agricultura y Ganadería de la Nación Argentina para ser empleados en la lucha contra la langosta y tendrá una duración de hasta el 31 de mayo próximo.

¡Pero miren que recibir máquinas del Gobierno de Perón! En "El Plata", ni en los demás diarios que tanto critican a aquel mandatario, no hemos leído ningún comentario al respecto.

EN CAMINO DEL ACUERDO NACIONALISTA

Los partidos tradicionales divididos en los últimos años, parecen volver a encontrar su viejo cauce frente al período eleccionario que se aproxima.

El Comité Ejecutivo del Partido Colorado Para Servir al País (baldomirismo), aprobó en votación nominal y por unanimidad de presentes, las bases del protocolo para un acuerdo político electoral con las otras dos fracciones coloradas (Partido Colorado Libertad y Justicia y Partido colorado Por la Patria).

Se reunió también el Comité Ejecutivo del Partido Colorado Por la Patria, para considerar este mismo asunto, dando su opinión favorable al mismo.

En cuanto al Partido Colorado Libertad y Justicia (blanco-acevedismo), fué su Comité Ejecutivo el que propuso las referidas bases, siguiendo las líneas de anteriores conversaciones sostenidas entre los tres sectores.

Se estima que antes de fin de

Approved For Release 2005/04/22 : CIA-RDP83-00415R004700010004-4

Approved For Release 2005/04/22 : CIA-RDP83-00415R004700010004-4

mos será posible que las convenciones de los tres partidos referidos puedan reunirse y que ratificarán el referido acuerdo.

En consecuencia, estamos en vísperas de una nueva concentración de fuerzas políticas de extraordinaria importancia y que ha de tener una honda repercusión en el panorama electoral del próximo noviembre.

Para que pueda valorarse la importancia de este acuerdo, vamos a adelantar sus bases esenciales.

El acuerdo colorado no es opuesto a un eventual acuerdo con el batllismo; pero es independiente del mismo. Se logre o no finalmente el acuerdo con el batllismo, este acuerdo colorado independiente quedará en pie. Los tres sectores colorados, en lo futuro, tratarán con dicho batllismo de igual a igual, de partido a partido, y no como fracciones menores y divididas. Esto es ya una ventaja esencial en el plano político. Para ello, voluntariamente se comprometen a no realizar acuerdo de clase alguna, ni entrar en negociaciones por separado.

También declaran los colorados independientes, que, en caso de no lograrse dicho acuerdo con el batllismo, sostendrán sus propias soluciones.

Por lo demás, ellas ya están previstas: el acuerdo contiene una fórmula presidencial (candidato a presidente, por las fracciones Libertad y Justicia y Por la Patria; candidato a vicepresidente, por el sector baldomirista); una lista única de senadores; acuerdos locales para diputados y municipios, en todo el país; un programa o plataforma electoral común; un previsto ocuerdo sobre la totalidad de las posiciones políticas que correspondan al coloradismo.

Esto por el lado del partido colorado, mientras que en el sector nacionalista, es más difícil de arreglar su conflicto por ser éste un partido altamente principista, lo que no ocurre con su adversario tradicional.

Ya es conocida la frase en nuestro ambiente político, frente a lo que a veces parecen enconadas luchas entre las fracciones del partido de Rivera y el batllismo, "Los colorados se arreglan al acercarse las elecciones". Partido oficialista, deja de lado sus enconos transitorios, frente a la posible pérdida de posiciones públicas. En cambio los blancos, más rebeldes e idealistas, les cuesta más dejar de lado viejos resentimientos.

AUN HAY HOMBRES LIBRES EN EL CONGRESO YANQUI

• Pegaso amarrado

Pero el tiempo parece haber hecho su obra y lo que hace tres o cuatro años parecía un imposible, va tomando carácter de realidad. El acuerdo de las fracciones nacionalistas va en camino de realizarse.

Uno de los grupos más importantes del nacionalismo independiente acaba de trozar un sendero de esperanza para el acercamiento de los dos grandes núcleos en que está dividido el Partido Nacional.

Damos a continuación una breve crónica de lo ocurrido en el Congreso de la Agrupación Independiente.

Approved For Release 2005/04/22 : CIA-RDP83-00415R004700010004-4

Approved For Release 2005/04/22 : CIA-RDP83-00415R004700010004-4

Comenzó el congreso de "Acción Renovador", poniéndose a consideración la elección de la Mesa encargada de dirigir el debate. Por unanimidad fué elegido presidente el señor Saturno Irureta Goyena,, correspondiéndole el cargo de secretarios a los señores Diego Luján, Ildemaro Montecoral Bernardo García Rospide, Srta. J. Blanco y Rodolfo de la Vega.

En primer término, el señor Luján leyó el informe relativo al temario a considerar, el que con posterioridad a una bien fundada exposición de motivos, en su parte dispositiva, establecía lo siguiente:

"El Comité Ejecutivo de Acción Renovadora propone como norma a seguir por sus afiliados y especialmente por sus convencionales en la próxima reunión de la autoridad máxima del partido, los siguientes principios y directivas:

A) El Nacionalismo Independiente debe preocuparse por aumentar sus contingentes electorales, disminuídos en la elección de 1946.

B) Puede y debe, pues, buscar fórmulas y contactos electorales, capaces de proporcionarle perspectivas de aumento y gravitación en las elecciones presidencial e intendentil, sin apartarse de los principios democráticos que son la base de su conducta.

C) Ello debe realizarse, por los motivos expuestos en el curso de este informe, con sentido de oposición al actual gobierno y de resistencia al coloradismo intransigente y ávido de poder.

EN CONSECUENCIA, sugiere proponer concretamente a la Convención el siguiente proyecto de resolución:

1º Autorízase a las Comisiones Departamentales Nacionalistas Independientes de todos los departamentos, a realizar acuerdos locales o conjunciones de fuerzas con otros sectores políticos, siempre que ello no importe el menor renunciamiento a los principios y programas de nuestra colectividad.

2º Dentro de las mismas condiciones, y si las circunstancias lo hicieran política e ideológicamente factible, autorízase al Directorio del Partido a aceptar conversaciones en torno a fórmulas presidenciales. En este segundo caso, tocaría a la Convención resolver en definitiva.

Montevideo, febrero de 1950".

Se produjo, puesto a consideración el referido informe, una discusión en la que intervinieron los congresales, señores J. Recarte, Arcadio Blanco, Dr. José Mª Penco, Juan José Scarone, H. Rodríguez, Luis P. Bonavita, César Pioli, Luis Sopeña, Ildemaro Montecoral, Blanca Fascioli de Raggio y otros. Finalmente, se resolvió aprobar por aclamación el informe de la comisión dictaminante, que hizo suyo los conceptos en él vertidos, agrupación "Acción Renovadora".

"ALERTA" SALDRA QUINCENALMENTE

En vista de la acogida tenida por nuestra publicación en sus primeros números en los diversos países americanos, y en el afán de organizar regularmente nuestras corresponsalías, distribución y aspecto editorial, hemos demorado la salida de nuestro primero número correspondiente al año 1950, en la seguridad de que así podremos cumplir normalmente nuestras ediciones con una información amplia del movimiento político, social y económico, de los países latino americanos.

Así ALERTA, aparecerá pues desde hoy, quincenalmente.

LA DIRECCION

EL DEFICIT NORTEAMERICANO

El 2 de setiembre se publicó oficialmente el estado actual de la Tesorería de los Estados Unidos. Según él, ésta tiene en la actualidad un déficit de 2.593.474.078,83 dólares en los dos primeros meses del nuevo año fiscal. Como se sabe, el año fiscal en los Estados Unidos comienza el 1 de julio y termina el 30 de junio.

Los técnicos dicen que de continuar el actual ritmo deficitario, el próximo 30 de junio —o sea el último día del año fiscal— el déficit será de 15.500.000.000 dólares. Sin embargo, no parece que el déficit crecerá en esas proporciones, ya que los ingresos procedentes de los trimestres de diciembre, marzo y junio reducirán en mucho las astronómicas cifras.

De todas maneras estos ingresos no enjugarán totalmente el déficit de la Tesorería, que presenta caracteres, si no graves, sí fuertemente acusados.

El déficit para los dos primeros meses del nuevo año fiscal —escribe la United Press— supera ya el déficit para los doce meses del año fiscal, que terminó el 30 de Junio último. El déficit para los doce meses del año fiscal de 1949 fué por el total de 1.811.440.447 dólares. Al darse a la publicidad esta cifra hubo en las esferas parlamentarias enérgicas peticiones de economías; pero desde entonces se ha adelantado muy poco, por no decir nada, en el sentido de reducir los gastos.

Precisamente estas cifras deficitarias son las que constituyen la base de la controversia entre el Presidente Truman, que apoya a los elementos de la izquierda de su partido, y el grupo de legisladores republicanos y demócratas, deseosos de que se introduzcan drásticas economías. Este último grupo ha declarado que el Gobierno está llevando a la nación a la bancarrota.

Approved For Release 2005/04/22 : CIA-RDP83-00415R004700010004-4

Approved For Release 2005/04/22 : CIA-RDP83-00415R004700010004-4

SIGNIFICATIVO DISCURSO DEL GENERAL PERON

LA ARGENTINA Y EL URUGUAY, SON RAMAS DE UN MISMO TRONCO. Y EN CONSECUENCIA NO PUEDEN VIVIR DISTANCIADOS, DIJO EL MANDATARIO ARGENTINO

A pesar del tiempo transcurrido de la visita que realizaramos a la Argentina, gentilmente invitados por su gobierno, consideramos de interés publicar el brillante discurso pronunciado por el Gral. Perón, ante la delegación de periodistas compatriotas.

Fundamentalmente y en la parte que tiene relación con nuestros vínculos internacionales, son de destacar los hermosos conceptos del General Perón, que abonan su sinceridad de propósitos y su amistad cordial por nuestra patria.

La reorganización de nuestros servicios, que ahora nos dejará salir regularmente, no nos permitió publicar inmediatamente tan hermosa pieza oratoria. Pero como la consideramos un trascendental documento histórico para las relaciones de nuestros países, ya que en él se hace mención al tratado de arbitraje entre Uruguay y Argentina, nos hace dejar de lado el tiempo transcurrido y darlo a conocer a nuestro pueblo en todos sus términos, para que el pensamiento del Gral. Perón se divulgue suficientemente.

"En primer término deseo agradecerles la amabilidad que han tenido de llegar hasta esta casa para darme la inmensa satisfacción de poderlos escuchar.

"Muchas veces hemos conversado con el amigo Zeballos sobre la necesidad y la conveniencia de este intercambio de conocimientos, de trato personal, con los amigos uruguayos.

"*La Argentina y el Uruguay son ramas de un mismo tronco, y, en consecuencia, no pueden vivir distanciadas, disociadas, o separadas, ya sea espiritual o materialmente. En ese concepto, nosotros tenemos algo del Uruguay, y todos los uruguayos tienen algo de lo nuestro. Nuestras historias son demasiado comunes para que los pueblos no puedan ser comunes.*

NUESTRA DIPLOMACIA

"*Esa es la razón que me impulsa siempre a considerar estos problemas con la mayor llaneza posible. Nosotros no hacemos diplomacia de cuello duro, más bien hacemos diplomacia de descamisados. Sabemos bien que ésta es la diplomacia más efectiva entre los pueblos. Dentro de esa diplomacia de sinceridad y lealtad, está la solución de todos los problemas internacionales y ella puede existir porque, aparte de los servicios de la Cancillería, hay algo que es más grande para los pueblos que es la unión directa entre ellos, y que persiste y subsiste a pesar de todo lo demás.*

"*En este sentido, he tratado de satisfacer al Uruguay, con el espíritu más amplio, cuando ha necesitado cualquier cosa. Si algún prejuicio existe con referencia al Uruguay, es el prejuicio de nuestra amistad, de nuestra común historia y amistad. Ninguna otra cosa entra en consideración cuando se trata de un problema referente al Uruguay.*

PRORROGA DEL TRATADO DE 1902

"*Sé que en el Uruguay ha circulado la noticia de que yo no prorrogaría el tratado de 1902, de arbitraje entre la República Argentina y el Uruguay. No es exacto. Esa es una orientación netamente argentina; en la historia de los países, nosotros, casualmente, hemos sido los que acudimos, con mayor fervor, a estas fórmulas tranquilas, aunque con ellas hemos perdido parte de nuestro territorio. De manera que si hemos hecho el sacrificio de perder tierras hasta hace poco tiempo, mal podemos dejar de ser partidarios de estas fórmulas de transacción internacional, las únicas constructivas que dan ganancia a las dos partes; las otras dan pérdidas a las dos partes.*

"*De manera que esas noticias que se hacen circular no sé qué designio llevan, pero nunca suele ser bueno.*

"No les voy a decir a ustedes lo que pueden ver y palpar aquí en su vida diaria. Lo único que sí puedo decirles es que nuestros gobierno es eminentemente popular. Nosotros, como gobierno de pueblo, hemos llevado el pueblo al gobierno; por eso nuestros hombres son modestos, pero hon-

Approved For Release 2005/04/22 : CIA-RDP83-00415R004700010004-4

Approved For Release 2005/04/22 : CIA-RDP83-00415R004700010004-4

rados, que trabajan en la función pública con la responsabilidad que su honradez les impone.

"No somos ni providenciales ni genios de ninguna naturaleza; sólo somos hombres de trabajo y de buena voluntad. Tratamos de reconstruir nuestros sentimientos, en el sentido de dar al gobierno de la República una orientación que yo siempre definó claramente:

"Nos ponen aquí para hacer dos cosas: asegurar la tranquilidad y la felicidad del pueblo y elaborar la grandeza de la Nación. Esos dos objetivos no los perdemos jamás de vista y los cumplimos primariamente.

Así es como deben cumplirse las cosas que se deben hacer, sin complicaciones y sin ninguna clase de consideraciones "ad latere", que complican inútilmente el problema de gobierno, que es simple cuando se quiere realizar.

NUESTRA HISTORIA

"Nuestra doctrina es una doctrina popular. No somos, como algunos nos creen, los inventores de una nueva doctrina. La nuestra es simple, porque es del pueblo. Nosotros queremos hacer lo que el pueblo necesita que se haga por su bienestar y felicidad y lo hacemos de la manera más simple y sencilla, porque estamos convencidos que en la vida, sólo las cosas cimples prometen éxito.

"Uustedes podrán ver, con ojos ya experimentados en la observación de los fenúmenos sociológicos y con los conocimientos que todo periodista tiene, cuál es el problema de la Argentina y cómo le hemos buscado la solución.

"Las realizaciones hechas por nosotros representan los anhelos de un sector extraordinario de la opinión pública argentina y nosotros hemos materializado las cosas con que venía soñando el pueblo argentino desde hace más de un siglo. En este sentido yo me siento feliz, no de haber inventado nada, sino de haber podido realizar lo que los argentinos sentimos desde hace muchos años.

La Sra. Eva Duarte de Perón, explica a los periodistas uruguayos que visitaron la Argentina, la razón de la magnífica obra social que realiza la Fundación que lleva su nombre.

Approved For Release 2005/04/22 : CIA-RDP83-00415R004700010004-4

Approved For Release 2005/04/22 : CIA-RDP83-00415R004700010004-4

LA HISTORIA ARGENTINA

Nosotros pretendemos haber sentido la historia argentina, además de haberla leído y de conocerla. Esas revoluciones escalonadas cada 10 ó 15 años fueron solucionados por métodos políticos: cambios de hombres y continuación de sistemas.

La revolución de 1943, para nosotros no fué un hecho político sino un hecho social y económico. Quienes interpretaron las sucesivas revoluciones como hechos meramente políticos, que cambiaban los hombres pero no el sistema, se equivocaron. En esa forma nunca íbamos a resolver los problemas argentinos. En la Argentina la revolución era de una continuidad permanente, era podría decirse, una institución revolucionaria que hasta tenía carácter constitucional, desde el momento que todos los revolucionarios juraban indefectiblemente cumplir y hacer cumplir la Constitución Argentina.

Esta institución constitucional que era la revolución permanente, realizada en períodos más o menos cortos, indicaba claramente que esos movimientos no llegaban al fondo de los problemas argentinos. Nosotros encaramos la revolución no solamente como un hecho político, sino también social; era el pueblo trabajador, aprovechado por una clase dirigente que tenía sus privilegios a la sombra de los cuales vivió durante un siglo, y que promovía estas sucesivas asonadas. En este país los peones ganaban en las estancias diez pesos mensuales y los obreros veinte centavos la hora. Ese dolor de la tierra y del pueblo, es lo que impulsaba esos movimientos revolucionarios.

Yo he presenciado dos revoluciones: En las dos el pueblo salió anhelante a la calle, pero nunca obtuvo lo que él deseaba y al poco tiempo estaba en contra de la revolución por la cual él había salido a la calle.

Nosotros vimos un poco más profundamente y encaramos la cuestión con medidas sociales. Pensamos que ese pueblo sufrido y sufriente luchaba por reivindicaciones que nosotros no hemos alcanzado a sentir en carne propia. Yo he visto el problema en el Ejército, donde los muchachos de veinte años, que dicen la verdad porque todavía no han aprendido a mentir, muestran palpablemente cuáles son las necesidades, los dolores y las miserias del pueblo, y cuál es el pequeño grado de satisfacción y de felicidad que puede gozar.

LA REFORMA REVOLUCIONARIA

En ese sentido nosotros escalonamos nuestras reformas revolucionarias a lo largo de tres tópicos, que son el social, el económico y el político. Comenzamos por una reforma social que dignificaba el trabajo y el trabajador; se siguió por una elevación de la cultura social, del pueblo, para terminar humanizando el capital. Sin esas tres premisas ninguna revolución social podría ser completa.

Iniciamos esta tarea dando al pueblo trabajador un lugar en el manejo de la cosa pública, y conformamos un movimiento popular en apoyo de nuestras reivindicaciones como suyas propias; entregamos la bandera revolucionaria al pueblo, él la tomó y la está llevando adelante. Algunos no se explican ni se explicarán jamás cómo un hombre desconocido hasta el momento revolucionario y sin ninguna clase de organización política venció a las organizaciones políticas argentinas que tienen más de un siglo de existencia, en elecciones absolutamente puras y ganando en todas partes.

"En la hermenéutica política del país no cabía un panorama de esta naturaleza, y hoy nuestros hombres políticos todavía no lo comprenden. Para mí, el proceso es una cuestión simple, sumamente simple, y no es nuevo en la historia del mundo: desde la democracia griega hasta nuestros días hay miles de ejemplos similares.

¿"Qué es lo que había ocurrido dentro de las formas políticas argentinas? Lo que ocurrió en todas las democracias. Así como la vejez deforma a los hombres, también deforma a las democracias. Hay un proceso de descomposición, porque la democracia fundamental no tiene autodefensa. Está indefensa frente a los ataques que la deforman. La democracia inicial es siempre una masa. Su deformación consiste en que la masa pierde el poder para entregarlo a círculos políticos que giran como ruedas locas en el organismo del Estado. Ellos son los que deciden, son los que eligen; el pueblo, cuando mucho, vota.

"Todo ese proceso se había producido en la democracia argentina, como se produjo en la primera democracia griega. Y lo que nosotros hemos hecho aquí, es lo que hizo Licurgo en Esparta: abandonó a los círculos, los dejó girando, locos, en el aire, y tomó la masa, la persuadió y la usó. Para ganar una elección no se necesita organización: se necesitan votos. Yo lo he demostrado en la Argentina: sin ninguna organización política hemos ganado en todas partes, porque los argentinos votaron por nosotros, aun inorgánicamente.

"Ahora los hechos me han demostrado que para gobernar, ahí sí, se necesita organización. Son dos cuestiones que no habían sido contempladas antes, porque los círculos políticos se organizaban para el voto, y desorganizaban para el Gobierno, para poder así hacer lo que ellos querían. Nosotros hacemos lo inverso: no nos interesa la organización para votar; nos interesa la organización para gobernar, porque la organización, para nosotros, es la

Approved For Release 2005/04/22 : CIA-RDP83-00415R004700010004-4

Approved For Release 2005/04/22 : CIA-RDP83-00415R004700010004-4

En la Ciudad Infantil, los periodistas admiran la estupenda creación arquitectónica, que es fantasía y es decencia, y donde los niños desvalidos, aprenden a amar la vida y a desenvolverse en ella. Con otras como ésta, serán menos los resentidos sociales y a través de ella la Sra. de Perón, conquista la admiración y el respecto de su pueblo.

forma de selección, sin la cual no se puede llegar a los mejores hombres y a las mejores conclusiones.

"En este sentido, yo explico el fenómeno así, simplemente. Yo hice como hicieron tantos en la historia: abandoné los círculos políticos y fuí a la masa, persuadí a la masa, para lo cual llevaba dos cosas, sin las que no se persuade a nadie: primero, verdad; y segundo, persuasión propia. Yo era un persuadido y podia persuadir a los demás de una verdad de la cual estaba convencido. Y es así como los argentinos votaron por nosotros, cosa que yo necesitaba para gobernar. El día que no me acompañe a mí la inmensa mayoría del pueblo argentino, me voy a mi casa. Aquí no vivo en un lecho de flores; llego a las 6 de la mañana y me voy a las 10 de la noche, de manera que el gobierno, para mí no es un negocio personal.

NUESTRA OBRA

"Ese es el proceso que ha traído el gobierno peronista. ¿Qué hemos hecho nosotros, gobierno peronista? En el orden social, señores, hemos traído a la clase trabajadora a colaborar con nosotros en el manejo de la cosa pública. La mitad de nuestras Cámaras están compuestas por obreros, y también hay numerosos trabajadores en la función pública. Termino de nombrar los primeros dos embajadores que han salido de un sindicato obrero. Es decir, dí a la clase trabajadora lo que siempre se le había negado: el honor de compartir la responsabilidad del Gobierno. Y no estoy arrepentido, sino que cada día me siento más feliz y contento de haberlo podido hacer, porque los beneficios que el país recibe en ese sentido son extraordinarios. No son genios, pero son honrados. Y entre un genio y un honrado, yo prima facie, elijo siempre al honrado.

"En este sentido, señores, toda la justicia social cumplida en nuestro país es lo que colma la satisfacción de la clase trabajadora. Nosotros constituímos un gobierno eminentemente obrero. De la gente que nos vota, el 90 por ciento, son trabajadores auténticos. Por esa razón, como gobierno obrero, yo he dado todo el impulso que he podido al sindicalismo argentino.

Tenemos alrededor de mil sindicatos, absolutamente en funcio-

Approved For Release 2005/04/22 : CIA-RDP83-00415R004700010004-4

Approved For Release 2005/04/22 : CIA-RDP83-00415R004700010004-4

namiento legal, y una Confederación General del Trabajo que los agrupa a casi todos ellos.

Yo, al contrario de lo que han hecho otros, dividir los gremios, los junto, porque tengo otra orientación. Yo los tengo para mi apoyo, y no para pelear. En nuestro gobierno no hemos tenido ningún conflicto. El año 1949 lo cerraremos posiblemente con el índice de huelgas más bajo que ha producido ningún país en el mundo hasta nuestros días. En 1948, tuvimos el 0,9 por ciento de tiempo de huelga. Pensamos para este año bajar del 0,5 por ciento.

Estas cifras muestran un estado de conformidad en el trabajo de nuestros obreros y, también, habla bien a las claras de cuál es nuestra orientación en el gobierno del Estado.

Para seguir la orientación de nuestro gobierno de masas populares, y para ser congruentes con nuestra misma ideología, es que nosotros hemos dado a los obreros la real representación que debían tener dentro de las actividades estatales. Pero, más que eso, hemos hecho algo que habla mejor de la congruencia de nuestras ideas en estas realizaciones.

Yo he tratado —y lo he conseguido— de que todos los argentinos se preocupen de la cosa pública. Antes, el pueblo era un invitado de piedra en el festín del gobierno. Hoy, yo tengo la pretensión de que el más humilde de los argentinos, quizá analfabeto, que pica piedras en una calle, tenga entre sus preocupaciones un problema de gobierno. Porque cuando todos los ciudadanos de un país se preocupen de la cosa pública y les interesen los problemas del Estado, ese país estará salvado.

Cuando todos los ciudadanos se despreocupan de esos problemas, el país está irremisiblemente perdido. Yo considero a cada argentino como una pequeña rueda de este inmenso engranaje que es el país en su funcionamiento armónico y equilibrado, sin la cual éste no puede andar en forma perfecta.

De allí nacen todas nuestras realizaciones: nacen los Derechos del Trabajador, los Derechos de la Ancianidad, los Derechos de la Familia y los del Niño. Han surgido también los salarios justos y el trabajo en lugares salubres y con el alto grado de dignidad con que debe considerarse el trabajo.

El problema de nuestros países es, exclusivamente, un problema de trabajo.

Somos pueblos que estamos durmiendo sobre bolsas de oro, ha dicho alguien, y no nos hemos dado cuenta que están debajo. No interesa que nos demos cuenta. Lo que nos interesa es levantar, y sacar a la utilización de todos los argentinos esas bolsas de oro y para eso hay que trabajar.

Un standard de vida, un alto grado de felicidad, solamente se mantienen produciendo y solamente se produce trabajando. Por eso, nuestro sistema está organizado alrededor del trabajo.

Nosotros hemos tomado como unidad política, como unidad social y unidad económica e ideológica, al trabajo, porque es el único objetivo que nos puede llevar adelante. Todas las conquistas sociales están dirigidas a dignificar el trabajo. y a dignificar a quien lo ejecuta: al trabajador; elevar su cultura social para que se forme una conciencia social de todos los argentinos y finalmente humanizar el capital para que pueda cumplirse lo que hemos establecido en la Constitución justicialista de 1949; que la explotación del hombre por el hombre es un delito penado por la ley.

"Toda la riqueza argentina era manejada por un solo consorcio. Los transportes estaban en manos de un consorcio; toda nuestra producción salía en barcos de otro consorcio: los transportes de la ciudad de Buenos Aires constituía un monopolio de otro consorcio. Todo aquí era de los consorcios; me atrevo a decir que hasta aquí, en la Casa de Gobierno, estaban.

"Nosotros establecimos, pues, como un objetivo fundamental el liberarnos económicamente. No se puede hablar de independencia mientras no la haya en el orden económico. Nos hicieron creer que éramos libres e independientes, pero sólo para podernos explotar económicamente de la mejor manera y tenernos a la vez contentos.

CAMBIO DEL CICLO ECONOMICO

"Ahora cambiamos el ciclo económico. Aquí, antes nos dejaban el derecho de producir, lo demás lo hacían los consorcios. Ellos cosechaban, acopiaban, distribuían, cargaban en puertos extranjeros, transportaban en marina extranjera, pagaban seguros y reaseguros extranjeros. Nosotros teníamos solamente, como dije, el derecho de producir. Ahora aspiramos a cambiar el cielo; a ellos les dejaremos el derecho de consumir, lo demás lo haremos todo nosotros, con la ganancia que eso supone. Nosotros podemos decir que hoy constituímos una nación socialmente justa, económicamente libre y políticamente soberana. Y esos fueron los tres grandes objetivos de nuestro movimiento en todo el período que lleva de desarrollo la revolución.

"Me dirán ustedes qué representa eso en pesos. Yo podría darles algunos datos, tomando por ejemplo el renglón carnes.

"Nosotros vendíamos término medio alrededor de cuatrocientas mil toneladas de carne anualmente a Inglaterra, que representaba más o menos cuatrocientos a cuatrocientos cincuenta millones de pesos. ¿Con qué nos pagaban eso a nosotros? Con plata nuestra: doscientos cincuenta millones sacaban de los ferrocarriles; otros doscientos cincuenta millo-

Approved For Release 2005/04/22 : CIA-RDP83-00415R004700010004-4

Approved For Release 2005/04/22 : CIA-RDP83-00415R004700010004-4

nes sacaban de los transportes marítimos: ciento cincuenta millones, de seguros, y cincuenta millones de reaseguros. Eran setecientos millones de pesos más o menos, de los cuales pagaba cuatrocientos y se quedaban con trescientos. En otras palabras, para que se comieran nuestras buenas carnes teníamos que pagarles trescientos millones de pesos. Ese era el gran negocito que teníamos antes. Hoy pagan los cuatrocientos millones que vale la carne, más los setecientos millones que valen los servicios. Esto es en números y en un solo renglón. Si ustedes calculan todos los demás renglones de la producción argentina, tendrán el cálculo que nos demuestra que se perdían tres mil quinientos millones anualmente en la colocación de nuestra producción, y, en consecuencia, eran restados anualmente a la riqueza nacional.

Si eso lo consideran ustedes con las adquisiciones que hemos realizado les puedo decir q' hemos incorporado al haber patrimonial del Estado en tres años, un valor de diez mil millones de pesos en concepto de empresas, materiales, puertos y servicios de toda clase.

"El haber patrimonial del Estado en este momento, de acuerdo al inventario de Hacienda, suma solamente como haber del Estado fiscal en empresas, propiedades, bienes inmuebles, muebles y semovientes, setenta y un mil millones de pesos. Toda nuestra deuda consolidada representa trece mil millones de pesos de deuda interna, porque no tenemos deuda externa.

ESTADO ACTUAL DEL PAIS

"Ese es el estado de la economía argentina en estos momentos. De un país que llegó a deber doce mil quinientos millones hoy es acreedor en numerosas partes del mundo. Tiene un haber patrimonial del Estado de setenta y un mil millones y debe trece mil millones. Ustedes podrán apreciar en la simplicidad de estas cifras cuál es el estado económico de la República Argentina.

"En cuanto al estado financiero, claro que mucha gente juzga mal porque observa a la República Argentina desde un campo distinto a nuestras concepciones financieras. Nosotros hemos abandonado el patrón oro; tenemos una desvalorización del peso, tenemos un pequeño margen deinflación, no muy alto, porque el valor adquisitivo interno del peso se mantiene en la misma forma en que ha estado siempre. Todos esos problemas vistos con ojos de economistas capitalistas son peligrosos, pero

Recorriendo las dependencias de un Hogar de Tránsito comprendan nuestros colegas como se encara la Ayuda social con un sentido nuevo y amplio de lo que debe ser la solidaridad humana.

Approved For Release 2005/04/22 : CIA-RDP83-00415R004700010004-4

Approved For Release 2005/04/22 : CIA-RDP83-00415R004700010004-4

El Sr. Raúl Apold, Sub.-Secretario de Informaciones de la Presidencia de la Nación, de quien los periodistas uruguayos se llevaron un grato recuerdo por las múltiples atenciones recibidas, rodeado por altos funcionarios de esa dependencia, en ocasión del lunch que le ofreciera a las delegación uruguaya.

vistos con ojos de economía social, como los miramos nosotros, no tienen ningún valor como expresión del estado financiero. Yo les explicaré eso; es muy simple.

"El abandono del patrón oro es parte de nuestra reforma. Las reformas no pueden hacerse todas en un solo día. Hicimos ya la reforma de nuestra economía y ahora hemos hecho la de nuestras finanzas para estar en congruencia con nuestra economía.

"¿En qué consiste nuestra reforma económica? Pasamos de una economía capitalista a una economía social y ahora pasamos de una finanza capitalista a una finanza social.

"¿Qué presupone ésto? La economía capitalista tiene la economía al servicio del capital; nosotros hemos pasado a la economía social, donde el capital está al servicio de la economía, o sea, a la inversa.

"Eso significó la reforma del sistema bancario en el sistema de comercialización por empresas del Estado, que suprimen la intervención de los intermediarios y de los consorcios, que eran los que explotaban la economía argentina. Con eso, el Estado subsidia los artículos que consume el pueblo a fin de que el pan, por ejemplo, no cuesta más de cuarenta y cinco centavos y no ocurra como en otros países, en que vale mucho más. De ese modo no pesan sobre la población pobre los privilegios del capitalismo.

"En lo financiero, hemos abandonado el patrón oro, que no nos interesa en la economía social. El rige exclusivamente en la economía capitalista, pero para poner de acuerdo nuestras finanzas con nuestra reforma económica, no tenemos por qué someter a la reserva oro, o la garantía oro de la moneda, nuestra economía. Como en la economía capitalista la economía está al servicio del capital, como éste no puede ejercer el dominio en forma de capital abstracto y necesita de algo concreto que someta la economía crea la reserva áurea. Pero nosotros hemos destruído esa subordinación de la economía al capital, vale decir, hemos destruído la explotación y hemos creado el trabajo; hemos sometido ese capital a las necesidades del trabajo y no éste a las de aquél. ¿Para qué queremos reserva oro en lo interno? No nos interesa que baje en lo internacional porque yo no vendo la carne a los

(Cintinúa en la pág. 38)

Approved For Release 2005/04/22 : CIA-RDP83-00415R004700010004-4

Approved For Release 2005/04/22 : CIA-RDP83-00415R004700010004-4

Un triunfo de Horacio Walker

SU PARTIDO LUCE ORGULLOSAMENTE LA LINEA SOCIAL - CRISTIANA

Horacio Walker dió y ganó la batalla más importante de la política chilena en los últimos años. La ganó contra viento, marea y contra La Moneda misma. Cuando el fallo de Zañartu le había dado ya la razón a los tradicionalistas, el Tribunal Calificador se la entregó a los social-cristianos. Don Horacio había hablado horas de horas..., y nadie creyó que vencería. Un diario dijo, la misma tarde del fallo: "Ganaron los tradicionalistas".

LA NOTICIA

A las 6 sanó el teléfono, y el hijo de don Horacio le dijo, nerviosamente:

—¡Ganamos, papá!

Más tarde, Cruz Coke le confirmó la noticia. En la noche unos muchachos le dejaron un extraño regalo. Era la plancha de los tradicionalistas, y decía el mensaje: "Le mandamos este trofeo, en pago a los servicios prestados a la causa".

Al día siguiente, el teléfono funcionó torrencialmente. Llegaron mensajes todo el día. Se rumoreó que renunciarían los ministros Letelier y Varas, y que hasta el Alcalde salía del cargo. Era falso.

El viernes, ya cómodamente instalado en la victoria, nos habla más de media hora. Tiene que partir al día siguiente.

—Apenas dos días de descanso. El lunes estaremos de nuevo en la brecha.

Mientras fuma y habla, lentamente, equilibrando la ceniza del cigarrillo, hasta que ésta se acaba, se le nota en la cara la sonrisa clara y neta de la victoria.

TRIUNFO

Horacio Walker, consagrado como legítimo jefe del Partido Conservador Chileno

Se la merece de sobra... Ha ganado la más espectacular victoria que recuerda la política chilena. Y está contento, como legítimo jefe del UNICO Partido Conservador que existe ahora en Chile.

LOS TRADICIONALISTAS

Nos dice:

—No creí la noticia del diario de la tarde. Después supe que la había dado una alta personalidad tradicionalista, para darnos el último golpe de la larga guerra de nervios.

—¿Si los tradicionalistas quieren entrar al partido, podrán hacerlo ahora?

—Previamente calificados, por supuesto, pero no como grupo ni partido. Como tal no les podemos dar beligerancia... ¡Somos el único Partido Conservador!

—¿No percibe, en el comunicado de Joaquín Prieto, una especie de discreta invitación a hacer las paces?...

—No creo. Sólo llama a la disciplina y nada más.

LA FUERZA

—¿Cuánta gente controlan ustedes actualmente de toda la masa conservadora que hay en el país?

—Más del 75 o|o. Tenemos 12 diputados, 2 senadores, pero la gente más valiosa del partido, sus hombres de trabajo, sus juventudes estudiantiles (de ambas casas universitarias, casi en su totalidad) sus obreros, sus mujeres, etc., están junto a la bandera social-cristiana.

—¿Qué cree usted que harán ahora los tradicionalistas ante el problema de las elecciones municipales?

—Muy sencillo. No ocurre como en las de diputados y senadores. Basta con que inscriban los candidatos los directorios departamentales para que tengan valor. Además, les queda otro recurso: está inscrito aún el Partido Conservador Tradicionalista, que usted, seguramente recordará. El señor Zañartu tiene en su poder la inscripción y no la ha provenido aún. Sería cuestión, únicamente de una firma...

—¿Cree usted que renunciará el señor Zañartu después de la última batalla perdida frente a ustedes?

Approved For Release 2005/04/22 : CIA-RDP83-00415R004700010004-4

Approved For Release 2005/04/22 : CIA-RDP83-00415R004700010004-4

La respuesta es seca.

—No creo.

ZAÑARTU

—¿Y qué opina usted del Director del Registro Electoral mismo?...

—Prefiero no hablar de él..., ya he opinado demasiado sobre el punto.

—¿Qué proyecciones le ve a su victoria?

—Dos, bien claras. 1) La participación en la vida activa del partido de muchos conservadores neutrales, que esperaban únicamente una resolución autorizada para que dijeran DONDE estaba la autoridad legítima; y 2), que muchos elementos independientes social-cristianos, que no querían entrar al Partido Conservador, porque ignoraban si iba a tomar un rumbo definitivo en la aplicación de la doctrina social-cristiana, entrarán, seguramente, a nuestras filas, inyectándole nueva savia al viejo árbol conservador.

AL PARTIDO LIBERAL

—Hemos sabido que la misma noche del fallo algunos conservadores tradicionalistas habrían declarado, en "El Diario Ilustrado", que se iban definitivamente al Partido Liberal.

—No conozco el hecho, y creo que muchos tradicionalistas deberían estar, dentro de la lógica de sus ideas, en el Partido Liberal, pero considero que, por respeto humano, no irán a incorporarse a ese partido..., por lo menos, por ahora.

Un nuevo cigarrillo y continuamos.

LA OPOSICION

—¿Y con respecto a la oposición?

DEL TIEMPO VIEJO

Aquí están los dos jefes que se disputaban la primacía: Joaquín Prieto y Horacio Walker. Ahora es el segundo quien ríge orgullosamente la orientación social - cristiana.

—Se robustece, indudablemente, ya que ahora queda perfectamente definida la posición y la fuerza del Partido Conservador, que ya no es un beligerante que pelea ante los Tribunales un título, sino que es el poseedor de ese título y el continuador y depositario de la genuina tradición conservadora, que no fué estacionaria cuando condujeron al partido sus grandes jefes y que menos puede serlo en esta hora que en Europa se está aplicando con vigor y claridad el social-cristianismo, como ocurre en Italia, Bélgica, etc.

LA LUCHA PRESIDENCIAL

—¿Cambia la expectativa presidencial de su partido ante la victoria obtenida?

—El Partido Conservador no tiene candidato a la Presidencia de la República y considera prematuro plantearle al país el problema electoral a tres años de distancia. Está abierto, eso sí, para considerar la situación en el momento oportuno, en la forma que mejor consulte los intereses de Chile y que mejor represente una fuerza capaz de triunfar.

—¿Ante el caso concreto del general Ibáñez, del cual se dice que levanta aún algunas resistencias dentro del partido?

Sonríe.

—Preferiría no referirme a nombres ni casos concretos.

CRISIS DE GABINETE

—¿Cree usted que ahora habrá crisis de Gabinete, como se ha rumoreado con insistencia?

—Considero lógica la renuncia, que se ha anunciado como posible, de los ministros tradicionalistas, porque ellos llegaron al Gobierno en la inteligencia de que a poco andar iban a aportar a la gestión gubernativa al Partido Conservador, pero ahora ha desaparecido esa expectativa y carecen del respaldo que se tuvo en cuenta para llevarlos al Gabinete.

LA CONCENTRACION NACIONAL

—¿Cree usted que se romperá la combinación de Concentración Nacional?

—Por ahora no. Creo que seguiremos presenciando, por algún tiempo, rencillas entre los partidos que forman la base del actual Gobierno, y que continuaremos viendo la falta de unidad y de cohesión para gobernar, conforme a un plan común, co-

(Continúa en la pág. 39)

Approved For Release 2005/04/22 : CIA-RDP83-00415R004700010004-4

Approved For Release 2005/04/22 : CIA-RDP83-00415R004700010004-4

CONOZCAMOS AMERICA

MEXICO

EL PESO MEXICANO

La política económica de Dn. Miguel Alemán, tal como él la describió y definió en su informe último, subordina la moneda y sus problemas a la situación general de la economía del país. Este empeño y este modo de ver —dentro de la política general de la industrialización, el aumento del nivel de vida del pueblo y el crecimiento y la mejor distribución del ingreso nacional— cuentan con el apoyo de los sectores más despiertos y conscientes de la marcha que los negocios siguen en México.

Coincide con este modo de ver la campaña nacional en favor del peso, conducida ahora por un patronato que encabeza Dn. Luis Legorreta, y cuya reunión, discutiría un programa de acción que comprende las siguientes cuestiones básicas:

• Estímulo a la producción nacional, para poder brindar a los consumidores artículos de buena calidad a precios razonables y reducir así la propensión a importar, que se traduce e pérdida de divisas y debilitamiento de la moneda mexicana.

• Depuración del comercio exterior, excluyendo de las importaciones aquellas que no contribuyen al desarrollo general de la economía y a la elevación del nivel de vida del pueblo, basando las exportaciones sobre los excedentes de la producción nacional y los artículos exportables que el país está capacitado para producir en términos de costeabilidad.

La interdependencia entre el valor real del peso y la existencia de una economía mexicana próspera y saludable es, como se ve, un axioma que constantemente tienen presente lo mismo el gobierno en su programa constructivo y realista, que los sectores privados que hoy se agrupan en torno a la idea de dar al peso un mayor poder adquisitivo. Para los unos y para los otros quien cura la economía cura la moneda. La actual paridad del peso con el dólar, sostenida por convenios con la Tesorería de Wáshington y por la adhesión de México al fondo Monetario Internacional, está garantizada por las reservas del Banco de México —Dls84 millones en Jun último,— un préstamo de estabilización del gobierno de los EE. UU. —Dls25 millones— y fondos de FMI: disponibilidades por Dls22½ millones y, eventualmente, créditos hasta por Dls 67½ millones. Pero ante todo condicionan al peso y a su poder adquisitivo el comercio exterior del país y la agricultura y la industria, de todo lo cual es un índice. De ahí que los esfuerzos del gobierno en favor del peso, y la campaña que desarrolla, paralelamente, un sector de la iniciativa privada, miren, ante todo, al progreso económico general del país.

EL PRESIDENTE

El actual presidente de México Don Miguel Alemán

En el panorama de la historia de México y de su peso, el momento actual revela los profundos avances que se han realizado.

"**Los aztecas** —recuerda Dn. Miguel Macedo— emplearon en calidad de moneda el oro nativo en polvo y en grano, puesto en cañones transparentes de pluma, tejuelos de cobre o estaño cortados en forma de T, manta de algodón de varias clases y granos de cacao que se contaban por **xiquipilli**, equivalente a 8 mil almendras..."

Al consumarse la conquista española se introdujo al país el sistema monetario peninsular, pero durante una larga época continuaron usándose los instrumentos de cambio precortesianos. La amonedación oficial em-

Approved For Release 2005/04/22 : CIA-RDP83-00415R004700010004-4

Approved For Release 2005/04/22 : CIA-RDP83-00415R004700010004-4

pezó por medio de marcas que los funcionarios de la Corona ponían a los tejos de metal —especialmente de plata— luego de haberlos pesado, de donde les vino el nombre de "peso".

La acuñación regular de la plata se inició hacia 1537 y poco después la del cobre, para las piezas fraccionarias. Los indígenas rechazaron estas últimas y los españoles tuvieron que abandonarlas y adoptar en su lugar el cacao. El peso de la Colonia se acuñaba con la ley de 10 dineros 20 gm. equivalente a 902.77 milésimos de metal fino; pesaba una onza, es decir, 27.073 gm.

El signo $. "La unidad monetaria acuñada en México por los españoles —dice Martínes Sobral— tenía por emblema las 2 columnas de Hércules enlazadas por medio de una banda en la que se leía la inscripción **Plus Ultra**. Recuerdo de este emblema es el signo con el que, hasta la fecha, representamos aquí, y en muchos países americanos, el peso: $..."

El carácter de mercancía que se cambiaba por otras mercancías, propio del peso colonial novohispano, permitió a esta pieza, por virtud de la demanda mundial de plata, "desempeñar un papel muy importante —afirma Casasús— en las relaciones comerciales que la civilización occidental ha cultivado con los grandes imperios del Extremo Oriente". La Casa de Moneda de México, llamada por Humboldt a principios del siglo pasado, la más grande y rica del mundo entero, surtía de piezas de plata a varios países orientales que carecían de moneda propia.

En las colonias inglesas de la América del N. y luego en los EE. UU. todavía hasta mediados del siglo XIX, las piezas de plata mexicanas fueron utilizadas como instrumento de pago, lo mismo que en las Antillas y en muchas posesiones españolas. El peso del México independiente, que conservó hasta este siglo su vieja ley de 902.77, siguió exportándose, sobre todo a China, aunque ya no por la antigua ruta de Acapulco y Filipinas, sino por conducto de Londres, el centro financiero del mundo.

Competidores. Recuerda Martínez Sobral que en el siglo XVIII varias monedas comenzaron a disputarle los mercados al peso mexicano: 1º los llamados dólares de María Teresa, austríacos, y a partir de entonces, en fechas sucesivas, el dólar de Hong Kong, el trade dollar norteamericano, el british dollar, el

MONEDA

Fascímil de una moneda mexicana de un peso

yen comercial del Japón y el peso de comercio francés. Hacia principios del siglo XX, Casasús observó que el peso plata, como mercancía de exportación, se acercaba al término de su misión histórica, aunque todavía en 1949 varios países de la Liga Pan-Arabe han realizado fuertes compras de plata mexicana acuñada.

Bimetalismo y patrón-oro. En Agosto de 1823 quedó establecida la moneda nacional, que se diferenciaba de la que rigió en la época de la Colonia sólo en la parte emblemática: el águila azteca sustituyó al escudo de Castilla y de León y en lugar de la efigie de los reyes aparecieron las balanzas, las espadas y los gorros frigios de la república, que sólo en 2 ocasiones —durante los efímeros imperios de Iturbide y de Maximiliano— cedieron su sitio a los rostros de los gobernantes de la hora. El peso que circula en la actualidad lleva a Morelos, como símbolo de la indejendencia nacional.

El bimetalismo —perfeccionado por la Ley Monetaria de 1867 — se apoyaba, como en todas partes, en la relación de una parte de oro equivalente a 16 ½ de plata y las fluctuaciones del precio de este metal —en especial las fuertes bajas que se registraron a comienzos del presente siglo— hacían desaparecer de la circulación a las piezas de oro. La depreciación de la plata provocaba el alza de los cambios.

A lo largo del siglo XIX, hasta 1875 más o menos el peso se mantuvo a la par con el dólar e incluso ligeramente más alto. De 1875 a 1900 la divisa norteamericana fué apreciándose hasta colocarse, con leves fluctuaciones, al 2 por 1, en que se conservó hasta 1929, en los prolegómenos de la gran crisis mundial. Durante los años difíciles de la Revolución esa paridad tuvo bruscos paréntesis: en 1914 subió al 3 por 1, en 1915 al 11 por uno y en 1916 el peso mexicano registró el valor más bajo en su cambio con el dólar: $ 23.8 por dólar.

El ministro Limantour, cuando trató de corregir, mediante la reforma monetaria de 1905, las perturbaciones que provocaba la inestabilidad de los cambios con el exterior, adoptó un precio fijo para la plata en términos de oro —uno de oro por 32 de plata— con lo cual el metal amarillo quedó colocado como patrón de la moneda nacional. Se suprimió la libertad de acuñar la plata, para mantener

Approved For Release 2005/04/22 : CIA-RDP83-00415R004700010004-4

Approved For Release 2005/04/22 : CIA-RDP83-00415R004700010004-4

dentro de márgenes convenientes la circulación de piezas acuñadas de este metal, y las casas de moneda que sobrevivían aparte de la de México —eran por cierto la de Zacatecas y la de Culiacán— cerraron sus puertas.

Esta última medida acentuó el divorcio entre la moneda de plata como signo de cambio y el metal de que se componía. El papel moneda, que ya se emitió, en una escala mínima y casi por ensayo, a raíz de la Independencia, apareció en 1913, cuando el gobierno del usurpador Huerta, para hacerse de fondos, autorizó a los bancos de emisión a lanzar billetes sin la debida cobertura en metálico. (Desde el último cuarto del siglo XIX en que se instauraron los bancos en México, comenzaron a emitirse billetes de banco, apoyados siempre por existencias en metálico, a la par).

Apenas concluída la gran inflación revolucionaria —explica Antonio Carrillo Flores,— el 13 de noviembre de 1918, México reafirmó las bodas de su moneda con el oro, las cuales, sin embargo, habrían de durar bien poco..." En 1920, a causa del descenso de los precios exteriores, se produjo en México el éxodo del oro, y el presidente Obregón lanzó a la circulación plata acuñada. Las fuertes cantidades de piezas de plata que entraron al mercado ocasionaron una disparidad inconveniente entre las monedas de oro, que siguieron circulando, y las de plata. Estos trastornos, acentuados por la crisis de 1929, obligaron a México, en los términos de la Ley Calles del 25 de julio de 1931, a abandonar el patrón-oro —cuya vigencia, por cierto, jamás fué ortodoxa— y a dar poder liberatorio ilimitado a las monedas de plata. El Banco de México recibió autorización para emitir billetes y se creó una reserva monetaria para estabilizar el mercado de los cambios.

Desde entonces —y con alternativas tales como la desmonetización de las piezas de plata en 1935 y en 1945, ocasionadas por el aumento del precio del metal blanco en el exterior, lo que hizo que el metal contenido en cada pieza excediera el valor nominal de ésta, y el retorno a la acuñación de la plata en 1947, en que la ley 0.720 fué sustituída por la de 0.500— el billete del Banco de México se ha convertido en el instrumento fundamental de la circulación monetaria.

HONDURAS

CONTRATO LEONINO

La Federación de Estudiantes Universitarios de Honduras ha formulado una enérgica protesta contra la nueva concesión que pretende obtener la empresa norteamericana Tela Railroad Cº, para la siembra y cultivo de la palma africana, cacao y abacá en una extensión de 2.700 hec. Esta nueva concesión que pretende la mencionada compañía es considerada lesiva para la soberanía nacional y gravosa para la economía del país, pues en el Art. 2º del contrato propuesto, que trata de la protección al cacao, abacá y palma africana, se insertan cláusulas como la que estipula que las industrias provenientes de estos productos que la empresa establezca y mantenga en el país se regirán, igual que su industria del banano, por los contratos existentes más las adiciones que se proponen.

En las cláusulas del contrato propuesto se incluyen pretensiones como las siguientes:

◈ La compañía podrá importar **libre de impuestos,** para el establecimiento, desarrollo, mantenimiento y funcionamiento de cualesquiera de esas industrias, las maquinarias, equipos, herramientas, materiales, combustibles, lubricantes, enseres y demás accesorios que sean necesarios y podrá utilizar en dichas industrias los que ya haya importado o llegue a importar al amparo de los contratos que ya existen.

◈ La compañía se obliga a pagar únicamente los impuestos establecidos en el Art. 3º, o sea el 15 o|o de las utilidades anuales netas, porcentaje que no podrá excederse en lo relativo a las industrias del cacao, abacá y palma africana.

◈ La exportación de sus productos no estará sujeta al pago de ningún otro impuesto, sea cual fuere el nombre con que se le designe.

◈ El gobierno no impondrá a la compañía ninguna restricción o cuota para la exportación de sus productos, ni adoptará ninguna medida que obligue a la compañía a traer al país más divisas extranjeras que las que necesite para el mantenimiento y funcionamiento de sus propios negocios y para el pago del impuesto sobre la renta.

◈ Durante el término que dure el nuevo contrato —éste se extiende hasta 1974,— la compañía continuará en el dominio, posesión, goce y libre administración de todos sus bienes, negocios y empresas en la república, y tendrá derecho a la libre exportación de sus productos y a la importación de los artículos que necesite para sus empresas, sin que el gobierno pueda dictar disposiciones que menoscaben esos derechos, ni revisar, negociar o modificar las estipulaciones del contrato como no sea por mutuo acuerdo.

◈ La compañía tendrá el derecho de seleccionar y nombrar libremente sus apoderados, gerentes, subgerentes, superintendentes, jefes de oficina o empleados técnicos y especialistas y empleados de confianza sin tomar en cuenta su sexo o nacionalidad y podrá llevar al país a esas

(Continúa en la pág. 25)

Approved For Release 2005/04/22 : CIA-RDP83-00415R004700010004-4

Approved For Release 2005/04/22 : CIA-RDP83-00415R004700010004-4

JOHN GRIFFITH ES PELIGROSO EN EL URUGUAY

Pruebas de sus manejos Como Espía Internacional

PARTIDO SOCIALISTA

Américo Ghioldi, Enrique Dickman, Francisco Pérez Leiros, Juan Antonio Solari, Silvio Ruggieri, Julio González Iramain, Carlos Sánchez Viamonte, Nicolás Repetto, Alfredo Palacios.

PARTIDO DEMOCRATA PROGRESISTA

Luciano Molinas (Rosario — prov. Santa Fé), Alberto Casella, Giorgi (Rosario), Juan José Díaz Arana, Horacio Thedy (Rosario), Alberto Montoreano, Muniagurria, Julio A. Noble, José N. Antelo. (Rosario - Prov. Santa Fé)

PARTIDO DEMOCRATA NACIONAL

Laureano Landaburu (San Luis), José Aguirre Camara (Córdoba), Rodolfo Moreno, Antonio Santamarina, Juan Sola, José Heriberto Martínez (Córdoba), Benjamín Palacios (Córdoba), Vicchi (ex gobernador de Mendoza, probablemente correspondería que ocupara un lugar más destacado en la lista. Yo lo frecuentaba pero no lo veo desde hace años).

PARTIDO COMUNISTA

Rodolfo Ghioldi, José Arnedo Alvarez, Julio Luis Peluffo, Rubern Iscaro, Ernesto Guidice, José Peter.

Organizaciones no afiliadas con partidos políticos, pero cuyas actividades son principalmente políticas en las actuales circunstancias

Manuel V. Ordóñez, Benegas y otros.

Junta de Coordinación Democrática

En cada caso los nombres mencionados indican más preferencias con los contactos personales, lo que significa, que las personas mencionadas serán las de mayor gravitación en la organización.

PATRIA LIBRE

Santander, Cristóbal Solari, Broquen.

FEDERACION UNIVERSITARIA BUENOS AIRES

Grancelli Cha, Gallo Morando, Torrens.

ORGANIZACIONES OBRERAS INDEPENDIENTES

"Católico Mundial": Ingeniero Augusto Durelli.

"Criterio": (publicación católica. Luchini. Puig, el editor).

"Casa de la Empleada": Monseñor Miguel D'Andrea.

"Junta de la Victoria": Organización femenina de alcance nacional muy importante.

Margot Parker, presidenta; Ana Rosa S. de Martínez Guerrero, Cora Ratto de Sandowsky.

Juntas de coordinación de entidades femeninas de Rosario, Santa Fé y Córdoba.

NOTA: Una junta similar está constituyéndose en Buenos Aires, Olga Cosentini, de Rosario, es quien más participa en la coordinación de las organizaciones femeninas de varias ciudades. Al contestar una pregunta que le formulé sobre el desarrollo de la coordinación, ella manifestó lo siguiente: En todas las ciudades del país, se están constituyendo organizaciones, con el propósito de coordinar los esfuerzos de entidades femeninas en su lucha contra la dictadura y en pro de la normalidad constitucional, con un gobierno que responda a las necesidades políticas, económicas y sociales del país. Hay varias agrupaciones organizadas, cuyas principales actividades, realizadas clandestinamente, están vinculadas a la resistencia organizada y hasta una posible rebelión contra el actual gobierno y contra Perón (véase el adjunto memorandum secreto).

"Juventud comunista": Aproximadamente 1.500 afiliados armados.

"Juventud socialista: Aproximadamente 500 afiliados armados.

"F. U. B. A.": Aproximadamente 250 afiliados armados.

"C. U. B. A." aproximadamente 100 afiliados armados.

"Fac. Ciencias Exactas": Aproximadamente 20 afiliados armados.

"Grupo Barre (Barrenechea): Aproximadamente 100 afiliados armados.

"Grupo judío (Pro defensa auspiciada por la Sociedad Hebrea): Aproximadamente 2.500 afiliados armados.

NOTA: Entiendo que la Liga por los Derechos del Hombre, cuenta con una organización integrada por hombres armados. Además existe una organización compuesta por personas, de desahogada posición económica, llamada el grupo del norte, pero no tengo información auténtica sobre la cantidad de sus componentes armados.

GRUPO MONTEAGUDO: "Organización secreta integrada más que todo por hombres de negocios y profesionales de responsabilidad. Hace unos meses, probablemente coincidiendo con el levantamiento del Estado de Sitio, la agrupación se tornó casi totalmente inactiva. A raíz del regreso de Perón de Martín García varios de los dirigentes de la agrupación empezaron a convertirla en una organización que funciona. A mi entender, varias consideraciones deben ser tenidas en cuenta. Cabe que se considere que debido a circunstancias locales hasta por lo menos hace poco era imposible que los partidos políticos continuaran funcionando como entidades regularmente organizadas, y ahora participan en sus actividades figuras nuevas cuya importancia, seriedad y posibilidad de entablar contactos amistosos, no siempre es fácil de conseguir. Por otra parte, la índole y actividades generales de varios grupos y organizaciones que no pertenecen a partidos, con tales, que sus millones responsables muéstranse muy prudentes; no quieren comprometerse ante desconocidos interesados en conseguir datos".

Existe otro punto, aún más importante que constituye una dificultad para la embajada: nos referimos a los varios factores, que naturalmente, dificultan los progresos de un extranjero, un norteamericano por ejemplo cuando se propone iniciar vinculaciones amistosas, precursoras de confidencias mútuas con personas que viven en esta. Enumerar cuales son, entre dichos factores los más importantes, o referirse a lo más esencial de cada uno de ellos, constituirá el material de otro memorandum y probablemente, sería inútil mencionar ahora los factores referidos. Sin embargo deseo sugerir que si un argentino, tiene suficiente carácter, inteligencia e importancia en la esfera en que actúa, inmediatamente comprenderá si es respetado como persona o simplemente a modo de instrumento necesario para conseguir el informe deseado. Además, cabe recordar que expresiones de respeto y buena fé, generalmente son aceptadas como formulismo, siempre que se las considere acrobacias lingüísticas, por lo tanto, si bien no tenerlas en cuenta podría ocasionar un efecto negativo, poco valor positivo, debe atribuírseles cuando formulen declaraciones".

"Cuando no hay sinceridad, simpatía, interés verdadero y confianza personal, cualquier tentativa de una persona que no esté seguro del terreno que pisa, y que se proponga compensar con palabras la ausencia de aquellos elemantos, casi de seguro sufrirá los efectos de exageraciones. Hay otro factor que a mi entender, es tan importante que debe ser mencionado en ésta. Me refiero a la diferencia que normalmente, existe entre un norte americano y un argentino, en lo que respecta a corrección o perfidia. Más que todo, cuando ninguno de los dos conoce suficientemente el idioma que no es el materno, existe la posibilidad de que ocurran mal entendidos o errores de interpretación, que no se originan en mala fé. Es lo que suele ocurrir, cuando son tratados puntos complicados o asuntos que requieren vocabulario delicado. A menudo un hombre inteligente y de buen sentido, evita dar contestaciones o formular declaraciones que podrían provocar mal entendidos, especialmente, cuando las explicaciones y exposiciones requerirían más paciencia de la generalmente poseída por latinos o nórdicos".

"Por lo tanto, muchos hombres respetables y cultos, de distintas partes del mundo, correspondiendo desde luego incluir a Buenos Aires, evidencian la característica a que me referí, cuando son formuladas preguntas, que motivan intercambio de observaciones relacionadas con asuntos que generalmente son tratados por personas que mutuamente se tienen confianza".

Como anexo Nº 37, figura un informe semanal de John Francisco Griffith, correspondiente al 12 de diciembre de 1945.

El índice tratado en el mismo, es el siguiente:

1.— "Reforma de Velazco a la Jefatura de Policía"
2.— "Dominio callejero de las bandas peronistas".
3.— "Autorización del mitin de la Confederación General de Empleados de Comercio, en la Plaza de Mayo (11-XII)".
4.— "Reactualización del decreto de participación en las ganancias".
5.— "Batalla en defensa del grupo Staudt".
6.— "Destitución de Rawson y Martín".
7.— "Entrevista Borlenghi - Urdapilleta".
8.— "Entrevista Perón - Sosa Molina".
9.— "Entrevista Urdapilleta - Velazco".
10.— "Ataque peronista al mitin del Congreso".
11.— "Actitud sopresiva de Urdapilleta contra la Unión Democrática".
12.— "Inminente crísis de gabinete".

Nuestros Partidos Tradicionales Deben Propiciar su Expulsión del Territorio Nacional

"Alerta" no acusa porque sí. No levanta calumnias ni utiliza la difamación para enlodar reputaciones. Por el contrario acumula pruebas y arranca la máscara de inocencia herida, tras la cual este personaje siniestro de los entretelones del espionaje, lleva a cabo sus turbios manejos tratando de provocar en los agredores pueblos hispanoamericanos las más sórdidas revoluciones buscando el derrocamiento de los regímenes que osan oponerse a la tiranía del dólar y el entronizamiento de quienes por una mísera pitanza o un remedo de poder no vacilan en entregar a sus propias patrias al caos y a la miseria, en un mar de sangre y de odios, para servir al Moloch plutocrático.

Continuamos pues ofreciendo a nuestros lectores la documentación de las torpes actividades de quien tan mal paga la generosa hospitalidad de estos pueblos de raíz hispánica que tienen el defecto de ser excesivamente crédulos y de no ver más allá de la cortina de humo el torcido propósito del hombre que abusa de sus libertades.

Por donde pasa, arroja la simiente de la Traición

Approved For Release 2005/04/22 : CIA-RDP83-00415R004700010004-4

Approved For Release 2005/04/22 : CIA-RDP83-00415R004700010004-4

LA HISTORIA DE UN ESPIONAJE

Como prueba irrefutable del entredicho contacto existente entre John Griffith y el partido socialista, lo constituye el presente informe que corre como agregado en Anéxo Nº 38.

Inicia el mismo con una carta dirigida por Juan Antonio Solari, que dice: "Tengo el agrado de enviarle por resolución del Comité Ejecutivo Nacional del Partido Socialista, de la Argentina, una información ilustrativa sobre la situación general de nuestro país y los sucesos registrados en el mismo, después del 4 de junio de 1943, como consecuencia del golpe militar de esa fecha".

"Estimaremos se utilice nuestro informe, a los fines del mejor conocimiento de los hechos por parte de nuestros compañeros de ese país, para evitar equivocos y estar en condiciones de apreciar mejor, no sólo lo sucedido sino lo que puede ocurrir en lo sucesivo después de la consagración del Coronel Peron como Presidente de la Argentina".

"Trátase claro está, de un documento cuyo carácter confidencial se apreciará de inmediato, lo que no obsta para que ese partido, si lo cree necesario y conveniente, difunda algunos de sus aspectos como información propia para el debido esclarecimiento de la masa popular y obrera. Aprovecho esta oportunidad para solicitarle, con motivo de cumplir el 26 de junio próximo 50 años de la fundación de nuestro partido socialista, un saludo de vuestra agrupación que será publicado en nuestro órgano "La Vanguardia".

"La comunicación respectiva, deberá ser remitida lo antes posible por avión, a objeto de que llegue a tiempo. Asimismo, nos sería muy grato contar con un memorándum sobre la situación actual de nuestro partido, sus efectivos, representantes, labor que desarrolla, etc., pués es indispensable contar con elementos de juicio que hagan posible un más estrecho conocimiento de los partidos socialistas de América y del resto del mundo".

"Adjunta: ¿Qué ha pasado en la Argentina?, para ser distribuído en Norteamérica".

En el Anexo Nº 39, figura la copia fotográfica de unas instrucciones para establecer un servicio de espionaje dentro de las filas peronistas, y aspectos generales a tener en cuenta para la preparación de un movimiento civil contra el gobierno. A continuación se transcriben las partes más interesantes del mismo: "Entre los presentes, hay algunos que ya nos han acompañado en la pequeña guerra, que hasta ahora hemos sostenido contra la dictadura, y otros, que también son viejos luchadores con quienes proyectamos unir nuestras fuerzas".

"Las consignas de luchas, hacen suponer que la hora decisiva se aproxima; ello nos impone la necesidad de reorganizar urgentemente nuestras filas, que hasta hoy se han distinguido tanto por su valor y patriotismo, como por la carencia, de recursos que nos permitieran trabajar más organizadamente".

"Por suerte, el panorama empieza a cambiar, los comandos secretos de Buenos Aires, transmiten desde hace tres días instrucciones que satisfacen nuestro deseo de acción y que detallaré más adelante".

"Debe aplicarse a los grupos, que todas las tareas tienen igual importancia, aunque algunas aparenten lo contrario. La negligencia en un detalle puede costar la vida a algún compañero o el fracaso de una operación planeada con derroche de tiempo y de esfuerzo".

"Como norma general, cualquier falta grave a ésta disciplina, debe mover a quién lo compruebe, a pedir la expulsión de la célula del afiliado, así se trate de su propio hermano. La expulsión no lleva en sí ningún significado punitivo ni siquiera sanción moral, significa simplemente que el compañero, demostró no tener las condiciones de discreción o sangre fría indispensables para este tipo de lucha".

"Los peronistas se están armando, debemos organizar el espionaje, para cuando sea posible quitarles las armas. Esto debe recordar cualquier camarada que se le asigne la aburrida tarea de seguir los pasos al chófer del señor Suigo, por ejemplo, para informar sobre sus movimientos, amistades, etc".

"Dentro de cada grupo, se debe seleccionar a los que tengan más tiempo disponible, a aquellos cuyos medios les permitan en cualquier momento tomar un taxi, o entrar en una confitería de lujo, o entablar relaciones con gente de toda posición económica; y formar con ellos células de espionaje, cuyos jefes estarán en contacto directo con esta central".

"Espero que dentro de unos días, una asociación democrática de vecinos a la que grupos de acción no deben afiliarse y los de espionaje sí, nos darán más recursos y nos facilitará el reclutamiento de nuevos elementos".

"Me preguntan de Buenos Aires, cuántas personas hay hoy dispuestas a empuñar las armas; cuantas de ellas conocen armas largas y de tiros automáticos y cuantas están dispuestas a iniciar las guerrillas contra la policía, lo que será probablemente el comienzo de la revolución contra Farrell, y de la guerra civil, según la marcha de los acontecimientos".

"Además el resto debe seguir trabajando casi activamente en la tarea de preparar sabotajes y facilitar la lucha de los compañeros".

"VECINDARIO: Una especie de censo de las personas que viven al borde de los caminos importantes, en todas las casas de cada cuadra, respecto a si son peronistas o nó; en esta tarea pueden intervenir mujeres. Debe informarse diariamente sobre la visita de cada persona. El informe debe hacerse en hojas sin ningún distintivo, salvo el número que sirva — llegado el caso — para identificar a través de los jefes de grupo al autor de un informe, con el objeto de pedirle aclaraciones o ampliaciones. En las casas decididamente antiperonistas, hay que averiguar si estarían dispuestas a permitir el paso de gente perseguida por la policía, y como son las comunicaciones de los fondos con casas que permitan el escape a través de calles laterales. Estos informes no deben mandarse por correo, porque uno solo que caiga en manos enemigas, sembraría la alarma y dificultaría el resto del censo. Deben entregarse al señor...

Approved For Release 2005/04/22 : CIA-RDP83-00415R004700010004-4

Approved For Release 2005/04/22 : CIA-RDP83-00415R004700010004-4

..... cuya seguridad ya se ha estudiado".

"Debe buscarse también, casas de solteros, pensiones, etc., desde cuyas ventanas fuera factible atacar a una manifestación o cosa por el estilo, previo estudio de las salidas de emergencia. **Debe eliminarse a las casas donde hayan niños o mujeres que puedan correr peligro. Recuérdese que tales casas pueden ser de incalculable valor estratégico en acciones armadas y sujetas a las contingencias de la lucha".**

Defensa de los hogares.— Es probable que pronto haya la amenaza de un nuevo malón peronista. En este caso, las células deben obrar individualmente exhortando al vecindario a la defensa común armada y retirándose después, para observar el resultado de sus gestiones. No deben en principio aceptar la dirección de estos grupos de gente, que no pertenecen a la organización; pero debe indicar que personas parecen apropiadas para hacerlas entrar; si son amigos suyos, deben hacerlo inmediatamente, en caso contrario, nó".

"Comunicaciones. — Debe estudiarse la posibilidad de apoderarse de las centrales telefónicas, sabiendo de antemano cuáles son empleados de filiación peronista, y cuáles nó. Grado de confianza que merecen: medidas especiales de protección si las hay, y cuanto otro detalle surja al criterio del investigador. Los planes o informes que se hagan, deben firmarse también con número y remitirse por el mismo conducto".

"Conseguir otro tanto de los ferrocarriles. Para esto debe conseguirse afiliados entre empleados técnicos, tal vez el doctor..... pueda darnos detalles en éste sentido".

"Células próximas a garages, deben estudiar la filiación de los cuidadores y cualquiera sea ésta, tratar de entablar amistad, para que su presencia en el garage no llame la atención y pueda observar los autos y camiones pesados. **Estos camiones resultan tan importantes que debe saberse el número correspondiente a cada amigo capaz de manejarlo".**

"Numeración y control. — Cada núcleo debe numerar a su gente, en la forma que lo crea mejor, y mantener una palabra que sirva para identificar al grupo a que pertenece. Por razones que no tengo derecho a aclarar, les rogaría que usen números entre 700 y 800. Por ejemplo el 720, los 10 jefes de grupo que de él dependan, son: 721, 722, 723, 724, etc., y los hombres que responden al 721, serán 7211, 7212, 7213, 7214, etc.; los que dependen del 724, serán 7241, 7242, 7243, 7244, etc".

"Depósitos de Armas. — Merecen especial atención las comisarías, pues tos camioneros, destacamentos de Policía Federal, conocimiento exacto de número de hombres, movimientos de guardias cantidad de motocicletas nombre y domicilio de los oficiales que los mandan, sus familias, etc."

"Un acto aparentemente tan infame como el secuestro de una criatura, puede servir para evitar que un compañero sea torturado. Y debe considerarse como una posibilidad. ¿Qué habría hecho Velazco con los estudiantes, si su hija hubiera sido secuestrada, y se le hubiera ofrecido igual trato que el que él daba a los estudiantes?".

En el anexo Nº 41, se adjunta copia de un manifiesto correspondiente al Servicio Noticioso de la Resistencia Argentina, de fecha 18 de enero de 1946, titulado: "El Deber de la hora: No transigir con la dictadura político - militar", con un agregado en la parte superior que dice: "Se han impreso y enviado a Balcarce 4.000 ejemplares".

En el anexo Nº 41, se adjunta copia de una información en poder de John F. Griffith, que dice: "Buenos Aires, 26 de enero de 1946 — Perón versus Braden. Los informes siguientes han llegado a mis manos en forma tan directa y provenientes de una fuente que conozco personalmente, y que a menudo ha dado pruebas de ser de entera confianza, que no dudo de su autenticidad y completa correción. En su comienzo se refiere a una conversación mantenida entre John W. Cooke y García Arias. Posteriormente el informe expresa referentes de la reunión y puntos tratados por Perón Sosa Molina - Pisarini y Podestá".

Finalmente dice: "Complementando mi memorandum del 26 de enero, titulado: "Perón versus Braden", ayer me enteré que García Arias, declaró en una carta personal escrita en Río de Janeiro, que contra su voluntad, le sería imposible regresar a Buenos Aires, antes de proseguir viaje para los EE. UU., a fin de hacerse cargo de su nuevo puesto, como embajador argentino ante la Unión Panamericana, pues acababa de recibir órdenes para dirigirse directamente a Wáshington desde Río".

"Esta información nos fué suministrada por la misma persona que me habló sobre lo referente a la insistencia de Cooke para que García Arias.....".

Como anexo Nº 42, se adjunta el informe de la gira de José L. Apodaca, cuyo primer párrafo dice así: "Objeto: Observaciones sobre las elecciones y otros asuntos en Salta, Jujuy, y Tucumán. Un viaje para investigar las elecciones en Salta, Jujuy y Tucumán desde el 22 hasta el 26 de febrero inclusive, fué completado de acuerdo a lo propuesto".

En el anexo Nº 43, se agrega un borrador de una carta de John Griffith dirigiera a un tal ED, el 16 de diciembre de 1946, con motivo de su alejamiento de la embajada. Expresa en una de las partes de la misma: "Sin embargo, al parecer, yo tenía la más amplia seguridad de que era necesario y deseado en ésta Hasta utilizaron la palabra **indispensable.** Desde luego, no soy indispensable, ni siquiera puedo decir que sea un engranaje en vista de las circunstancias actuales. Eso lo expreso, por más que creo que probablemente soy **el único**, entre nosotros quien actualmente puede decir que tiene amistades y la satisfacción, discutible de gozar por lo menos, la cari confianza de personas suficientemente allegados al General Perón y a quienes lo rodean como para dirigirse a fuentes fidedignas".

ACTIVIDADES DE JOHN GRIFFITH, DESDE SU CESANTIA DE AGREGADO CULTURAL, HASTA SU DEPORTACION POR APLICACION DE LA LEY Nº 4144

Producida su cesantía al cargo de Agregado Cultural a la embajada, prosigue sus actividades John Fran-

Approved For Release 2005/04/22 : CIA-RDP83-00415R004700010004-4

Approved For Release 2005/04/22 : CIA-RDP83-00415R004700010004-4

LA HISTORIA DE UN ESPIONAJE

cisco Griffith, bajo un aspecto comercial, pero sin dejar por ello de continuar sus relaciones ya conocidas, llevándose a cabo reuniones más o menos periódicas con las personas que mantenían estrecha vinculación con el causante.

Su amistad con la señora Nora Pinos de Viterbo y con Américo Ghioldi, principales protagonistas de los sucesos publicados el 6 de abril de 1948 (huelga bancaria), data desde varios años atrás.

En efecto, la documentación que se acompaña al presente trabajo, determina perfectamente que Américo Ghioldi, no solo constituía un confidente eficaz, por intermedio de John F. Griffith, para la embajada norteamericana, sino que se había transformado en asesor político del mismo.

Sus continuas visitas al domicilio particular del agregado cultural y su posterior presencia en la comida de despedida, lo sindica como una de las personas de la amistad y confianza del causante.

En cuanto a las relaciones y vinculaciones de la señora Nora Pinos de Viterbo con John Francisco Griffith se puede decir que han sido, no solo sumamente cordiales, sino que la primera fué un instrumento que utilizó éste, en todas las oportunidades que se le presentó (informativo, sabotaje, propaganda, ect.).

Para poder apreciar debidamente la citada vinculación se procederá a continuación a citar elementos de juicio que obran en poder de este Servicio, a cuyo cargo se encontraba en aquel entonces (1946), la observación de los elementos extranjeros disolventes que actuaban en forma subrepticia, en la organización y dirección de todos los movimientos que se llevaban a cabo, contra las autoridades nacionales constituídas.

La señora Nora Pinos de Viterbo, además de concurrir a la embajada de los EE. UU., con el objeto de entrevistarse con el señor Griffith, para tratar los asuntos que le interesaban, le solicitaba a éste, informaciones de carácter general, comentando asimismo diversos detalles al respecto.

Se hace notar, que la señora de Viterbo, comentó el día 3 de setiembre de 1945, que el movimiento (no precisó cual), se produciría en el mes de octubre. Habiendo trascendido, que para llevar a cabo el mismo, contarían con una reserva de 15:000.000.00 dólares. (El movimiento estalló el 9 de octubre de 1945).

Se destaca, que dicha señora realizaba reuniones en su domicilio particular, teniéndose conocimiento que el día 5 de setiembre de 1945, procedió a citar a determinadas personas para una reunión de 38 colegas, para trazar un plan de acción.

El día 25 de setiembre de 1945, la señora de Viterbo, le informó al señor Cortessi, corresponsal del New York Times, que Silvano Santander, le había encargado que se dirigiera a los corresponsales norteamericanos en Buenos Aires, para que estos intercedan y hagan una campaña en favor del diario "Crítica", por cuanto este periódico no podría salir a la calle debido a la falta de papel. Asimismo le dertacó, que el citado Santander había concurrido a la embajada de EE. UU., mencionando, que en ésta le habían aconsejado movez la opinión pública en EE. UU., por medio de una campaña periodística.

El día 12 de octubre de 1945, le informan a la señora Viterbo, que la Marina se mostraba intransigente (se refiere a la situación provocada por los acontecimientos que sucedieron en esos días), y quería que el gobierno fuera entregado a la Suprema Corte. La señora Viterbo hizo notar en tal oportunidad, que a pesar del pedido que se le había hecho de que no comunicase lo acontecido en la Plaza San Martín en esta oportunidad, ella, había enviado un cable al respecto. Se hace notar, que la señora de Viterbo intentó llegar a Campo de Mayo, para tratar de establecer el alcance de la situación, sin conseguirlo.

El día 15 de octubre de 1945, la citada anteriormente se interesó en conseguir tres bobinas de papel para hacérselas llegar a los universitarios de la ciudad de La Plata, para que estos hicieran un escrito relatando los acontecimientos ocurridos en dicha ciudad. En tales gestiones, ofi-

ciaría de intermediario el señor John F. Griffith.

El 17 de octubre de 1945, la señora de Viterbo, es informada de los acontecimientos, y de que el asunto era grave para ellos, por lo que tendrían que salir del país.

El señor John F. Griffith, le comunicó el día 20 de octubre, que tenía todo preparado, pero que no quería saber más nada de estas cosas, por lo que se alejaría de la capital. Le solicitó a la señora de Viterbo todas las seguridades de que para él no significaba ningún peligro el hecho de no concurrir a la casa que esta última posee en Ingeniero Maschwitz.

El día 22 de octubre de 1945, la señora de Viterbo hace saber que el señor Silvano Santander se encontraba en su domicilio, conferenciando con otras personas, y que hasta el momento no habían tomado decisión alguna.

Se hace notar, que con fecha 20 de noviembre de 1945, la citada, fué informada de "Patria Libre", que faltaba póco para el "gran acontecimiento".

En enero de 1946, la señora Viterbo, le comunica al Padre Segretti, que había cumplido la misión que se le había encomendado y cuidado en forma especial de hacer traslucir el carácter de la misma.

Si a estas observaciones de la conducta desarrollada por esta pseudo corresponsal extranjero, se agrega el párrafo del informe proporcionado a la Policía Federal, el 25 de noviembre de 1945, que dice: "su contacto con personas pertenecientes a diferentes sectores, le permite mantenerse constantemente informada de todos los rumores sobre la actualidad política, cospesa información lo entrega a John Francisco Griffith, perteneciente a la embajada de los EE. UU., con quien mantiene diaria conexión, permiten apreciar las verdaderas funciones de uno como "agregado cultural" y la otra como "corresponsal extranjero", que difieren de sus verdaderas actividades.

Prosiguiendo sus actuaciones, al

(Continúa en la pág. 38)

Approved For Release 2005/04/22 : CIA-RDP83-00415R004700010004-4

Approved For Release 2005/04/22 : CIA-RDP83-00415R004700010004-4

(viene de la pág. 19)

personas siempre que no pertenezcan a razas cuya inmigración esté prohibida o restringida por la ley.

Al dar la voz de alerta contra las pretensiones de la Tela Railroad Cº, la organización estudiantil ha expresado el sentir del pueblo, que considera que el nuevo contrato no puede beneficiar en nada al país y que, por el contrario, causará graves perjuicios a los intereses nacionales.

Hasta ahora, no se ha pasado de la etapa previa de las negociaciones, pues solamente se ha dado a la publicidad, para conocimiento del público, el texto de la solicitud presentada por la empresa al Poder Ejecutivo para la obtención del nuevo contrato. En todo caso, si el contrato llega a celebrarse, cualesquiera que sean sus condiciones, corresponderá al congreso estudiarlo, aprobarlo, reformarlo o rechazarlo en sus próximas sesiones ordinarias.

REPUBLICA DOMINICANA

EL CARACTER DECIDIDO DE LA MUJER DOMINICANA

Todo individuo necesita cultivar la decisión de su carácter. El estado dividido de la conciencia y la voluntad, es peligrosa. Hay caracteres que son llamados "flexibles". Los que poseen esa clase de carácter, son comparados con el hombre que edificó sobre cimientos arenosos y a orillas del mar, que al menor oleaje fueron arrastrados...

La mujer dominicana, por conciencia y por voluntad, tiene un carácter decidido, porque ella ha edificado sobre cimiento de roca viva, ya que el Presidente Trujillo, no es solamente para nosotras un Jefe político, sino que es también, el padre cariñoso y amante, que cuida con desvelo nuestro honor y nuestro pan; honrando la bandera y derramando el progreso por todos los rincones de la Patria.

Es por esas razones que el sentir político de la mujer dominicana, quien tiene en nuestro gobernante, el más alto blasón de gloria por sus firmes ejecutorias de soldado y estadista y por ser el más gallardo protector de la mujer de clase desvalida, a quien su mano pródiga nunca negó la dádiva oportuna que hace entre sollozos volver a amar la vida a quien la odió.

La mujer dominicana en la Era Gloriosa de Trujillo, constituye un factor de progreso tan señalado, que habrá de ser material precioso para el sociólogo y para el historiador, al colocarla en el justo sitio a que aspiró la voluntad del hombre que nos gobierna, revolucionando todos los pretéritos sistemas que nos hacían aparecer a los ojos del mundo y a nuestros propios ojos, como un pueblo retrasado, cansado y envejecido.

Trujillo trajo al poder, la juventud que sueña y la madurez que piensa y realiza. Y como en todo esfuerzo humano la mujer es indispensable cooperadora; él nos asoció a esa voluntad de progreso, otorgándonos los mismos derechos sociales en su ejercicio de usufructo.

Porque la Patria en su movimiento hacia adelante, no podía dejar rezagada a la mujer, porque la mejor mitad del género humano debe estar a la vanguardia de lo que envuelve gloria y honor; nosotras no podíamos quedarnos atrás, cuando el creador de maravillas le dijo a su tierra: ¡Tierra mía! ¡Muévete! ¡Anda! ¡Progresa!

Ese creador de maravillas que responde al nombre glorioso de Rafael Leonidas Trujillo siempre tuvo la intuición de la grandeza de su tierra.

Respetuoso y amante de aquella que lo llevó en su seno, se fijó en la desdicha de la mujer dominicana, la vió enlutada por el esposo, el hijo, el hermano, el amado o el amigo que pereció en los sangrientos choques manigueros y dijo: ¡ALTO!

Y por su acción portentosa, enérgica y valiente, detuvo los encuentros entre hermanos; devolviendo el sosiego siempre anhelado a aquella que atravesaba la calle de la "Amargura" con la cruz de sus dolores a cuesta; ha dado a la Patria veinte años de paz inigualable y ha escrito en el pensamiento dominicano las siguientes palabras: Paz, Trabajo, Amor y Libertad...

Y con un gesto majestuoso de su vigorosa palabra, dijo a la dulce, a la noble mujer dominicana: ¡Tienes Personalidad!

La mujer dominicana que ha recibido del Presidente Trujillo, el aliento que da voluntad creadora y la liberación cardinal que despliega las alas del pensamiento, no puede detenerse en la lucha que acrisola y pone a prueba la presencia del espíritu que se necesita en los días que vive el mundo.

(De "La Nación" de Ciudad Trujillo).

BOLIVIA

LA SITUACION POLITICA DE BOLIVIA NO ESTA CONSOLIDADA

(De nuestro corresponsal en LA PAZ)

Febrero de 1950.

Las elecciones municipales que se celebraron en Bolivia el 27 del pasado mes de diciembre llaman la atención por su sinceridad. Mientras que en más de un Estado el partido gubernamental —único o no— obtiene a menudo un triunfo "aplastante", en el extenso país andino la mayoría de la Unión Republicana-Socialista ha sido verosímil: aproximadamente las tres quintas partes de los votos y los puestos. Las cifras dejan entrever que las elecciones han sido libres y que la Bolivia del Presidente Urriolagoitia no ha querido imitar el ejemplo dado por otras regiones de los dos hemisferios.

Approved For Release 2005/04/22 : CIA-RDP83-00415R004700010004-4

Approved For Release 2005/04/22 : CIA-RDP83-00415R004700010004-4

LA UNION REPUBLICANA SOCIALISTA

El partido del doctor Enrique Hertzog y de ldoctor Mamerto Urriolagoitia es resultado de la fusión de tres partidos: el republicano-socialista, de Bautista Saavedra; el republicano genuino, de Daniel Salamanca, y el partido socialista de Bolivia, del propio Urriolagoitia. Saavedra es el insigne político que en julio de 1920 acabó con el régimen liberal, que había dado a Bolivia cuatro lustros de relativa tranquilidad bajo los Presidentes Pando, Montes, Villazón y Gutiérrez Guerra. Bajo Saavedra, el país realizó importantes progresos; pero (como tantas veces ocurre) el problema de su sucesión llegó a quebrantar la estabilidad política, a consecuencia del pleito entre el doctor Villanueva y Hernando Siles. Daniel Salamanca subió a la presidencia tras la caída de este último y su nombre está ligado a la desgraciada guerra chaqueña. Salamanca fué depuesto a fines de 1934, después de la pérdida del fortín Ballivian, llamado, con alguna exageración, el Verdún del Chaco. El tercer partido englobado en la nueva agrupación es socialista moderado, reformista o progresista; fué fundado en 1936 por la llamada "generación del centenario", o sea la generación que empezó a actuar en la política y las letras en 1925, fecha del primer centenario de la fundación de Bolivia (antes Alto Perú) por Antonio José de Sucre, gran mariscal de Ayacucho.

Otros partidos democráticos son el liberal del ex-canciller Tomás Manuel Elío y el social-demócrata de Roberto Arse, moderado, a pesar de su denominación, algo caprichosa, como suele ser la de los partidos en diversos países. Fuera de los tres partidos enumerados (cinco si descomponemos a la mayoría gubernamental), encontramos, en la extrema derecha, el Movimiento Nacional Revolucionario (M. N. R.) del comandante Villarroel, que pereció de muerte violenta, y del desterrado Paz Estenssoro. Resulta interesante observar que, a pesar de estar privado de sus jefes, ha podido actuar con entera libertad, aunque sin resultado apreciable. En el otro extremo hallamos el partido de la Izquierda Revolucionaria (P.I.R.) de José Antonio Arze. (Arse y Arze se prestan a fácil confusión). Merece mención aparte que por segunda vez intervienen en las elecciones municipales las mujeres, algunas de las cuales han llegado a ser concejales, como Rosa de Mendoza López, conocida en el exterior.

HACIA UN GOBIERNO DE COALICION

En la rápida sucesión de Presidentes que caracteriza la política boliviana desde los primeros momentos, Enrique Hertzog hubiera podido constituir una excepción si no hubiese tenido que apartarse de los negocios públicos a causa de su salud quebrantada. Primero se retiró a Chulumani, con esperanza de recuperar fuerzas físicas; pero luego, tras una entrevista con el vicepresidente Urriolagoitia, renunció al Poder ("mi dimisión irrevocable del cargo", reza el texto de su renuncia) y aceptó el puesto de embajador en España. "Lamento profundamente —le contestó el sucesor— que el estado de su importante salud no le permita reasumir las altas funciones de Presidente..."

Ahora bien; el 7 de diciembre, el semanario editado por el Consejo de la Hispanidad, titulado "Resumen", publica unas declaraciones muy interesantes del joven diputado chileno (del partido agrariolaborista), Marco Antonio Solum, que visitó a Bolivia. "Mi impresión es que el 6 de agosto, fecha en que le ví, Hertzog ya no estaba enfermo. Por lo menos, no se le notaba... Hay círculos políticos paceños interesados en que Hertzog no vuelva al Gobierno y que éste permanezca en manos de Urriolagoitia. El porqué de esto, creo, consiste en el carácter del Presidente, simpático, afable, de esa clase de hombres conciliadores... Y como hombre de armonía y buena vecindad, trató por todos los medios de aplacar odios y rencores, haciendo de apaciguador entre villarroelistas y demócratas, sin inclinarse especialmente por ninguno... En los círculos derechistas se estima como claudicante la política de concordia del Presidente..." Tales declaraciones, publicadas primero en la revista chilena "Estanquero", serán algo exageradas, aunque no cabe duda de que el problema político de Bolivia sigue siendo bastante serio. "Resumen", ya citado, escribe el 21 de diciembre: "La situación actual de Bolivia, después de la última guerra civil, es de reconstrucción interior... Los intereses extranjeros son grandes, debido sobre todo a sus famosas minas de estaño, que, trabajadas y explotadas con capitales no nacionales, hace que los empresarios tiendan a obtener el mayor lucro posible con los consiguientes tópicos, puestos en manos políticas, de explotación del trabajador, bajos jornales y malestar entre los obreros de los que algún partido político ha hecho su lema... El 16 de diciembre de este año ha sufrido el nuevo Presidente su primer revés político de importancia, pues el Gobierno en pleno le ha presentado la dimisión, justificándose, diciendo que así dejaban en completa libertad al jefe del Estado para poder formar un frente democrático en que estuvieran coligados el partido liberal, el demócrata y el social-republicano, es decir, una concentración de partidos con la que tratará de salvar los grandes escollos porque atraviesa actualmente Bolivia".

Approved For Release 2005/04/22 : CIA-RDP83-00415R004700010004-4

Approved For Release 2005/04/22 : CIA-RDP83-00415R004700010004-4

El problema de Bolivia no es solo político, sino, ante todo, económico, y más aún social, palabra que en el presente caso engloba también la de "racial". Si el Poder Ejecutivo consigue elevar el nivel de vida de los obreros de las minas, habrá quitado un importante arma a los partidos de los dos extremos. En el caso contrario, los sangrientos episodios de Catavi amenazarán con repetirse, lo mismo que la guerra civil, capitaneada por el general Callejas, uno de los caudillos del Chaco y —según Solum— "hombre de arrastre dentro de las minas y en el pueblo". Hay que tomar muy en serio el Movimiento Nacional Revolucionario.

HAITI

LAS "VELEIDADES" DE TRUJILLO

LA HABANA. — Haití acusó a la República Dominicana de enviarle una "carta de amistad" en el "mismo momento" en que "pone en ejecución" un plan para derrocar el Gobierno, asesinar a los líderes ahitianos, incendiar Puerto Príncipe e invadir el territorio de Haití. Las acusaciones están contenidas en una declaración emitida en esta capital por la legación de Haití en respuesta al anuncio hecho ayer en Ciudad Trujillo de que el presidente Rafael Trujillo ha ofrecido su amistad al presidente haitiano Dumarsais Estime.

Una comisión especial de la Organización de Estados Americanos se encuentra actualmente en la República Dominicana investigando las acusaciones y contra acusaciones formuladas por ambos países.

El comunicado expedido por la legación de Haití dice en su parte principal como sigue:

"La clase de cartas del presidente Trujillo a que hacemos mención, han sido enviadas en anteriores oportunidades, lo mismo que en el presente momento, al presidente de Haití en el mismo instante en que el presidente de la República Dominicana estaba tratando de poner en ejecución algún plan siniestro contra la nación haitiana", y agrega que la carta del presidente Trujillo de fecha 13 de diciembre último, llegó a manos del presidente de Haití el día 19 del mismo mes indicando lo que sigue:

"Precisamente en esos mismos días el presidente de la República Dominicana estaba tratando de poner en ejecución un complot para hacer asesinar al presidente de Haití, y a los jefes y oficiales de la guardia del Palacio de Gobierno, incendiar Puerto Príncipe, junto con el local de su propia embajada y miembros de su propia representación diplomática, e invadir luego la nación haitiana por fuerzas al mando del ex coronel haitiano Roland Astrel, hoy residente de ciudad Trujillo, las que debían partir desde la ciudad fronteriza de Jimani, situada en el lado dominicano.

Afortunadamente este siniestro plan fué descubierto a tiempo, debido en parte a las informaciones suministradas a nuestro gobierno por el señor Lora, en esos momentos encargado de negocios de la República Dominicana en Puerto Príncipe".

"En 1947, el presidente Trujillo envió una carta similar de amistad, pocos días antes de que aproximadamente doce mil haitianos eran masacrados por las tropas del presidente Trujillo, y nuevamente en el año 1939, cuando el presidente de la República Dominicana estaba completando el asesinato del presidente de Haití, Stenio Vicent. Luego en 1924, el presidente Trujillo envió otra carta de amistad al presidente Elía Lescot, en los mismos momentos en que armas y municiones eran confiscadas de manos de conspiradores dominicanos dentro de territorio haitiano. Esperamos, por consiguiente que el mundo comprenda por qué no podemos conceder mucha confianza o crédito a lo que nos manifiesta el presidente Trujillo".

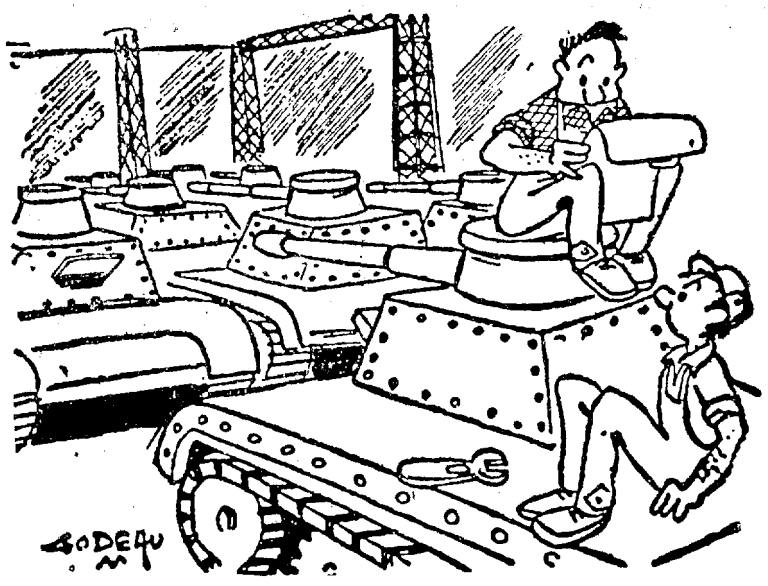

ASI VA EL MUNDO

Los periódicos sólo hablan de la paz.

Approved For Release 2005/04/22 : CIA-RDP83-00415R004700010004-4

Approved For Release 2005/04/22 : CIA-RDP83-00415R004700010004-4

DIPLOMATICOS AMERICANOS

La palabra de Carlos Gustavo Lerena, Embajador de la Argentina en Chile

INTERCAMBIO COMERCIAL ENTRE AMBAS NACIONES

De un destacado semanario chileno, tomamos el siguiente reportaje que transcribimos en todos sus puntos por considerarlo de seguro interés.

Casi 34 años tien Carlos Gustavo Lerena, nuevo Embajador Extraordinario y Plenipotenciario de la República Argentina.

Por feliz coincidencia, el nuevo peón de la amistad entre estas dos naciones cumple años el mismo día que nosotros celebramos la fiesta del Roto Chileno. Bajo tan sintomático augurio, es de esperar que un hombre talentoso, agudo y de recia fibra diplomática, cumplirá con brillo su tarea de acercamiento e intercambio afectivo y comercial.

PERSONALIDAD DEL EMBAJADOR

Nos recibió amable y sencillamente en su despacho privado de la calle Ahupada. Es alto, delgado, de vivaces ojos, que relumbran más a través de los vidrios de sus lentes. En el ojal de su traje luce la insignia de Perón, que rememora el 17 de octubre, fecha de la lealtad. Carlos Gustavo Lerena está vinculado al movimiento renovador del actual Presidente argentino desde los primeros días. No es el advenedizo de última hora. Ha sabido trabajar en la nueva causa con talento y pasión. Se graduó de abogado en 1939. Y siendo aún alumno de la Facultad de Derecho, de la Universidad de Buenos Aires, recibió un premio de la Institución Mitre, como estímulo a su espíritu investigador. Fué delegado estudiantil de la Facultad de Derecho de la misma universidad, y más tarde se desempeñó como profesor de historia en colegios secundarios y escuelas de comercio de la capital. Hasta el momento de su exaltación al cargo de Embajador argentino ante La Moneda, fué profesor de Historia Económica en la Universidad de Buenos Aires. En el campo administrativo, ha sido presidente de la Comisión Invessigadora de la Intervención Federal en Santiago del Estero (1944), y luego asesor letrado de la Municipalidad de San Isidro. Destacó como uno de los colaboradores privilegiados del Coronel Mercante en el Gobierno de la provincia de Buenos Aires. El 46 fué nombrado Jefe Administrativo del Ministerio de Hacienda, de la misma provincia; luego, Director General del Ministerio de Hacienda, Economía y Previsión, de Buenos Aires, y, finalmente, desde 1947 a 1949, Director General de Rentas.

No es un improvisado el Embajador que nos envía Argentina. Mientras él declara que es éste su debut diplomático, el reportero puede dar testimonio de que es éste su debut diplomático, el reportero puede dar tesque es uno de los hombres más "defendidos" para un asedio de prensa. Para él no hay pregunta sin respuesta. Y, de vez en cuando, busca el "clinch" con el mismo interés con que el periodista lo anhela.

El representante argentino es, pues, un eslabón más de la cadena de hombres jóvenes, que, adictos a la revolución peronista, han sabido triunfar en su medio, no por argucias familia-

ENTREVISTADO

El nuevo embajador argentino en Chile, formulando sus interesantes declaraciones a un colega chileno

Approved For Release 2005/04/22 : CIA-RDP83-00415R004700010004-4

Approved For Release 2005/04/22 : CIA-RDP83-00415R004700010004-4

res o políticas, sino por la estricta valoración de sus méritos.

Para entrar en materia retrotraemos la conversación hasta los días en que Jaime Larraín negoció el Convenio Chileno-Argentino, allá por diciembre de 1946. El señor Lerena dice:

—Aquel Tratado, que era una delicada fórmula de reciprocidad entre ambos países, no alcanzó a ser ratificado debido a dificultades surgidas en Chile. Argentina cumplió por su parte y esperó durante mucho tiempo que cobrara vigor aquel importante acuerdo.

—Frente a aquel fracaso, ¿qué cabría por el momento?...

—Llevar a la práctica aquel acuerdo a través de convenios que contemplen aspectos parciales del gran Tratado. La suma de ellos podría darnos el total...

PETROLEO

Tenemos en estos momentos grandes contactos económicos con Chile que podrían, evidentemente, facilitar estos acuerdos. Nos interesan en Argentina el cemento, el petróleo y el hierro de este país.

—Entiendo, sin embargo, que ustedes tienen importantes yacimientos petrolíferos.

—Sí. Pero ellos no dan abasto al comercio interno. Por otra parte, hay evidente ventaja en que el petróleo de Cerro Manantiales quede en Argentina. Estamos nosotros muy cerca de la Patagonia chilena, y ello redundaría en una disminución de los gastos de flete que pesan sobre el combustible en embarco. En cuanto a cemento, digo lo mismo. Es extraordinario el auge de la construcción en mi país y, por cierto, ello determina un magnífico mercado para el producto chileno. Será preciso andar rápido para celebrar convenios que nos aseguren un normal abastecimiento.

El hierro de Huachipato también tendrá mercado en Argentina. Tenemos industrias de gran porvenir en Córdoba. Se están haciendo allí aviones y trenes. Como usted ve, el complemento económcio de estos dos países es una verdad demostrada.

CON EL PRESIDENTE

El nuevo embajador argentino departe cordialmente con el primer magistrado chileno, después de la ceremonia de presentación de sus cartas credenciales.

EL TRATADO ENTRE INGLATERRA Y ARGENTINA

Aunque es cosa que no nos atañe tan directamente, señor Embajador, nos interesaría saber algo acerca del funcionamiento del Tratado Comercial anglo-argentino.

—Ese convenio —responde el señor Lerena— está en legítima vigencia. Lo que ocurre, en verdad, es que las devaluaciones monetarias de la libra esterlina y luego la del nacional argentino exigen algunos reajustes. Pero el Tratado está funcionando. Es más, creo que mi país logrará un Tratado parecido con Estados Unidos. Si bien no pudie-

Approved For Release 2005/04/22 : CIA-RDP83-00415R004700010004-4

Approved For Release 2005/04/22 : CIA-RDP83-00415R004700010004-4

ra ser un Tratado tan amplio como el suscrito con Inglaterra, por lo menos, un entendimiento que diera recíprocos y positivos beneficios. El Embajador está en medio de la charla con extraordinaria animación. Nosotros le contamos algo acerca de un pronóstico que corre en Chile, y que asegura un abrazo de Perón con Truman, este año 1950.

—Eso —responde el señor Lerena— lo pone usted por cuenta, porque lo cierto es que yo no tengo ninguna información sobre el asunto. Es ésta la primera vez que oigo algo parecido. Igual respuesta tengo para el rumor de una posible entrevista de su Presidente con el Excmo. señor Perón. Convengo en que sería una noticia agradable, pero al salir de Buenos Aires no había nada oficial al respecto.

HABLA DE "LEON"

—¿Conoce usted a don Arturo Alessandri Palma?

—No tengo el gusto de conocerle. Pero creo que por estos días podré ser recibido por él. En mi país se le quiere mucho y se le considera una figura americana de relieve inconfudible. El Presidente Perón le profesa gran cariño y admiración. Quedó bien demostrado eso en agosto de 1949, cuando un solo telefonazo del señor Alessandri a la Casa Rosada permitió solucionar un envío de ganado a Chile en los momentos en que el país enfrentaba una dura crisis de alimentos.

—¿Por qué aceptó usted un cargo diplomático ante un país pobre como el nuestro y difícil para la misión? Porque entendemos que las embajadas de países limítrofes son las que requieren mayor trabajo.

—Estoy contento de haber venido a este país —responde rápidamente el Embajador. Como hombre joven, me agrada esta destinación, porque existe aquí la posibilidad de ayudar positivamente a la consolidación de una política chileno-argentina que corresponda hoy al tratamiento fraternal que nos testimonia la historia.

En cuanto a la pobreza de su país, es cosa que no debiera repetirse más. Ustedes son ricos. Grandes minerales anidan en el corazón de sus montañas, el petróleo mana en Magallanes, y los lingotes de acero de Huachipato empiezan a cimentar la próspera industria nacional. Un cordón de centrales hidroeléctricas, como una poderosa columna vertebral de progreso, dinamiza el país de Norte a Sur. Y, por encima de todo, una raza pujante desafía a la naturaleza y vence en la batalla. ¿Y todavía se dicen pobres? Comprendemos el elogio nos sonrojamos un poco, y saltamos a una nueva pregunta:

—¿Qué puede decirnos ahora de la política argentina?

—El año 50 nos encuentra empeñados en recordar el centenario de la muerte del Libertador San Martín. Una cadena de actos conmemorativos en Argentina y en este mismo país servirá para realzar la figura del prócer argentino y la de O'Higgins, ya que la vida de ambos está anudada en la historia por ser soldados de la misma gesta emancipadora. El Espíritu de la vieja fraternidad que brilló en las horas de la Independencia americana resurgirá ahora al soplo de un recuerdo tan sagrado como el de la muerte del Libertador. Este año de 1950 será un año de comunión, de amistad americana.

REELECCIONES EL 52

—El Presidente Perón —prosigue el Embajador Lerena— será elegido nuevamente Mandatario de Argentina en 1952. Se realizarán, entonces, elecciones generales, y no le quepa a usted ninguna duda de que el pueblo argentino, reconocido a su actual Presidente, le brindará un segundo triunfo ante la Casa Rosada. Lo están diciendo muy claro los resultados de todas las últimas elecciones, que han sido, prácticamente, arrolladas en las urnas por el Partido Peronista. Es más, la próxima elección de Gobernador de Buenos Aires, que consagrará a Mercante en el cargo, será un índice evidente de lo que ocurrirá el 52. Así, el actual Mandatario argentino seguirá, después de aquel año, en el mando del país para continuar y remachar su obra de emancipación nacional.

ARABES DE PASO POR AMERICA

El Problema de Palestina sigue latente

El señor Rajai El Husseni, sobrino del Gran Mufti de Jerusalén, precisó algunos conceptos de especial importancia referentes a la situación árabe en Palestina. Asimismo se expresó además sobre la solución de internacionalizar Jerusalén como una medida para resguardar los lugares sagrados y como un homenaje de simpatía al Papa y al mundo cristiano.

Palestina es árabe, y debe ser sólo para los árabes —comenzó diciéndonos, y agregó—: Dos aspectos fundamentales se puntualizaron en la reciente Asamblea General de las Naciones Unidas, en relación con Palestina; el primero: la internacionalización de Jerusalén, para evitar que se derrame sangre en el lugar santo, y segundo: el problema de los refugiados árabes que abandonaron Palestina cuando la invasión judía. En cuanto al primero, el Alto Comité Arabe estima que los lugares sagrados son intocables, y para resguardar y asegurar su integridad se aceptó su internacionalización, como último remedio. Esta decisión de los países árabes traduce un respeto por las decisiones de las Naciones Unidas. No quiero decir con esto que la medida haya sido justa. Si Palestina

(Continúa en la pág. 32)

Approved For Release 2005/04/22 : CIA-RDP83-00415R004700010004-4

Approved For Release 2005/04/22 : CIA-RDP83-00415R004700010004-4

ARBITRAJE

El Senador Haedo puso de relieve en la Cámara Alta, un gesto enaltecedor y amistoso del General Perón

Sr. HAEDO. — Pido la palabra.

Sr. PRESIDENTE. — Tiene la palabra el señor senador Haedo.

Sr. HAEDO. — Deseo destacar un suceso de trascendencia internacional, que ha de tener, seguramente, grata repercución en el espíritu nacional. Me refiero a la declaración hecha por el Presidente de la Nación Argentina, Gral. Juan Perón, a un grupo de periodistas uruguayos, —que realiza una visita al país hermano— en el sentido de que es firme su decisión de prorrogar el Tratado de Arbitraje General celebrado en Buenos Aires el 8 de junio de 1899, entre la República Argentina y la República Oriental del Uruguay, y conocido con el nombre de los plenipotenciarios que lo suscribieron: Gonzalo Ramírez y Amancio Alcorta.

Este tratado cuyas ratificaciones fueron canjeadas el 18 de enero de 1902 ha sido prorrogado de diez en diez años. Su vigencia, a pesar de las alternativas propias de la evolución y progreso de los dos países, y de las complicaciones que ha tenido la vida internacional durante el último medio siglo, ha permitido que, en un plano de inalterable amistad se hayan desenvuelto las relaciones entre el Uruguay y la Argentina.

Al Uruguay, interesa vivamente la prórroga de este Tratado. Tiene otro, similar, con el Brasil; vale decir, que el resguardo internacional del país puede considerarse muy fuerte, en cuanto las disposiciones de esos convenios se mantengan, ya que consagran soluciones de derecho y eminentemente pacifistas.

No sé si con razón, pero es cierto que ante el hecho de que en 1952 termina el período de vigencia de este Tratado, en la opinión pública, —y particularmente entre quienes siguen por vocación y aún por deber, la materia internacional,— se había creado alguna inquietud relacionada con la posición que podría adoptar el Gobierno Argentino al enfrentar el problema de la prórroga.

Con oportunidad y gallardía fraternal, el Presidente de la Nación Argentina se ha adelantado a decir: "Sé que en el Uruguay ha circulado la noticia de que no se prorrogaría el Tratado de 1902, de arbitraje entre la República Argentina y el Uruguay. No es exacto; es una orientación netamente argentina en la historia de los países. Nosotros, casualmente, hemos sido los que acudimos con mayor fervor a esta fórmula tranquila, aunque con ella hemos perdido parte de nuestro territorio." "De manera, —agregó— que si hemos hecho el sacrificio de perder tierras, mal podemos dejar de ser partidarios de estas fórmulas de transacción internacional, las únicas constructivas que dan ganancia a las dos partes.

Estas expresiones adquieren, así, especial significación y disipan toda duda en cuanto al inmediato porvenir, en virtud de que el vencimiento del plazo para consagrar la prórroga se produce dentro del período constitucional del Presidente de la fórmula, aunque no en el que corresponde al actual titular del Poder Ejecutivo del Uruguay, sino en el de quien habrá de sucederle.

Tengo entendido que estas manifestaciones, fueron adelantadas al Sr. Ministro de Relaciones Exteriores, Dr. César Charlone durante una visita de carácter privado que hiciera recientemente al Gobernante argentino.

Corresponde, pues, celebrar que asunto tan delicado, de tanta y positiva trascendencia para las relaciones internacionales, particularmente de los Gobiernos y pueblos del Río de la Plata sea conducido y resuelto en el único campo en que debe ser planteado, el de la franqueza; y de la misma manera que algunas veces hemos tenido —por mi parte al me-

(Continúa en la pág. 38)

Approved For Release 2005/04/22 : CIA-RDP83-00415R004700010004-4

Approved For Release 2005/04/22 : CIA-RDP83-00415R004700010004-4

(Viene de la pág. 30)

es árabe, lo lógico habría sido que nos fuera entregada sin dilución, pero dentro de las posibilidades existentes, su resguardo por la UN era la mejor actitud que se podía adoptar.

Al preguntarle si el Estado de Israel instalaría su Gobierno en Jerusalén, nos dijo:

—Si el mundo católico acepta este violento desafío de parte de los judíos, y si las Naciones Unidas se dejan atropellar en sus resoluciones estimo que todos los países árabes tendrán que revisar su política actual, porque en definitiva no han reconocido ni mucho menos aceptan el establecimiento del Estado israelita. Prosiguió diciendo que la UN había considerado ese punto y para el efecto "se sabría hacer respetar como lo autorizan sus estatutos".

El señor Emil Ghory, el otro distinguido visitante, también delegado ante la UN, contesta a una pregunta nuestra, diciéndonos:

—Mi colega ya tocó el punto del problema que existe con los refugiados árabes que salieron de Palestina. Es, tal vez, lo que precisa mayor urgencia de parte nuestra. Hay que ubicarlos de nuevo. Establecerlos en algún punto del territorio como cualquier cristiano que tiene derecho a la vida y al trabajo. La Asamblea de las Naciones Unidas —dijo el señor Ghory— reconoció el absoluto derecho y libertad de los refugiados para regresar a su tierra. Solidarizó monetariamente con este principio, destinando la suma de 54 millones de dólares para su mantenimiento, mientras se prolongue su peregrinación. Los refugiados árabes en Occidente, sobrepasan de 800 mil personas.

Don Emil Ghory terminó expresándonos que "los países árabes esperan la adhesión de todo el mundo civilizado, sin hacer distingos entre Oriente y Occidente, para que solidaricen con su causa. Es un deber de conciencia de todo pueblo democrático, amante de su libertad y el respeto por sus conciudadanos, participar decididamente con nuestros propósitos e intenciones. A pesar de que las Naciones Unidas constituyen la levadura moral de un selecto grupo de naciones demócratas, nosotros no estamos dispuestos a aceptar la posición tomada por la U. N. No podría decir a carta cabal cuál será nuestra reacción. Pero tengo entendido que esta situación no puede prolongarse".

Se nos has dicho también que la juventud de ascendencia árabe organiza este año en Santiago un Congreso Panamericano, para tomarles el pulso a las actividades en Sudamérica. Eso nos complace y nos alienta, porque revela que la gran causa de la patria tiene eco en sus hijos apadrinados en estas tierras amigas y demócratas".

El gran acreedor del mundo

El Departamento de Comercio de los Estados Unidos acaba de publicar un interesante estudio sobre los créditos concedidos por los Estados Unidos a los países extranjeros en los últimos años. Después de hacer una completa investigación —se refiere, claro está, a los créditos que pudiéramos denominar "oficiales" y no particulares—, el Departamento de Comercio anuncia solemnemente que los Estados Unidos deben percibir en el período correspondiente entre el 1º de enero de 1950 y el año 2.000 exactamente 13.600 millones de dólares. Claro es que el Departamento parte de una base optimista y poco sólida: que los países extranjeros no se declaren insolventes o al menos no consigan rebajas en su actuales deudas.

Esta fantástica cantidad se divide en dos importantes apartados: 9.300 millones de dólares importan los créditos en sí y 4.300 millones los intereses de los mismos.

Los países deudores son casi todos los del mundo. A la cabeza se encuentra Inglaterra, que adeuda más de la mitad de la fantástica cifra antedicha. Francia le va a la zaga, con un deuda de 2.842 millones de dólares. Y seguidamente figuran Holanda, con 546 millones, Italia, con 443 millones, y otros países del Plan de Reconstrucción de Europa, con 747 millones. Los restantes deudores, esparcidos por todo el mundo, se enfrentan con un débito total de 1.451 millones de dólares.

De todas maneras, no parece probable que los técnicos del Departamento de Comercio o los funcionarios del Tesoro estén muy optimistas ante el cobro de esas cantidades. En primer lugar, creen casi imposible que algunos países, como Inglaterra y Francia, liquiden sus deudas en los próximos cincuenta años. Por otra parte, son lo suficientemente pesimistas como para echar una mirada hacia el pasado y comprobar que, con honrosísimas excepciones, los créditos internacionales son pocas veces satisfechos.

Esta falta de seriedad internacional y económica —o esta imposibilidad de pagar— era prácticamente desconocida antes de la primera guerra mundial. Fué ésta la que derribó por los suelos las economías de los países y les hizo caer en las manos de los Estados Unidos.

El total de las obligaciones contraídas por los diferentes países del mundo con los Estados Unidos en la primera guerra mundial y en su inmediata postguerra ascendía a cerca de 15.900 millones de dólares. De esta cantidad, 11.400 millones de dólares figuraban como parte principal y 4.400 millones como intereses. El único país que está al corriente en sus relaciones económicas con los Estados Unidos de todos cuantos recibieron su ayuda en la penúltima guerra, y en los azarosos días de la postguerra, es Finlandia: sus deudas, que ascendían a ocho millones de dólares, fueron satisfechas a sus vencimientos respectivos.

La danza de millones que estos créditos suponen, resulta abrumadora para la mente del "hombre de la calle", toda cuya existencia gira en torno de lo que puede hacer con los doscientos o trescientos pesos mensuales que gana.

(Continúa en la pág. 40)

Approved For Release 2005/04/22 : CIA-RDP83-00415R004700010004-4

Approved For Release 2005/04/22 : CIA-RDP83-00415R004700010004-4

Glorificación de Junípero Serra

Varios gobernadores de Estados Unidos de Norteamérica han visitado a Méjico para fijar la ruta que siguió el gran Fray Junípero Serra, que arrancó de Teipc para llegar hasta las Californias. El "Viajero de Dios" atravesó tales senderos defendiendo y educando al indio mejicano, cumpliendo así, como tantos otros de sus insignes compañeros, con el mandato de fraternidad que Cristo dió sin distinción de razas.

El mejor relato de la vida y labor del gran misionero es de su poco conocido compañero Fray Francisco Paláu.

En la villa de Petra, isla de Mallorca, nació Miguel José, hijo de Antonio Serra y de Margarita Ferrer, el 25 de noviembre de 1713; sus cristianos padres lo bautizan el mismo día. Desde su niñez frecuenta el convento de San Bernardo, en el que aprendió latín y canto llano y le nació el anhelo de tomar el hábito de San Francisco; marchó a la ciudad de Palma y pidió el hábito al ministro provincial de los franciscanos, vistiéndolo a la edad de diecisiete años.

Intensamente dedicado a leer las "crónicas de la seráfica Orden franciscana", y recuperado de su endeble salud, entró ya de lleno a preparar su intensa labor; comenzó a tener discípulos y su humildad le movió a elegir por nombre el del más ignorante de los discípulos de Asís. Se distinguió como elocuente orador sagrado, y cuando podía obtener todas las glorias compatibles en su ejercicio, un incidente empujó su definitiva vocación de redimir gentiles. Fray Verger, catedrático de Filosofía, consultó a sus compañeros sobre su deseo de ir a las Indias, y preguntó si entre ellos alguno lo quería acompañar; Fray Junípero al punto manifestó tal era también su mayor ambición; solicitó el permiso respectivo, para el que de momento se le pusieron dificultades, y así se llegó el año de 49, en que regresó a Petra; y como quiera que de los veintitrés religiosos destinados a la misión de San Fernando, en América, cinco se habían arrepentido, Fray Junípero logró su deseo y se despidió besando los pies de sus compañeros. Se embarcó en un buque inglés, cuyo capitán se dedicó todo el viaje a contrariar y lastimar las ideas de los sacerdotes, llegando a amenazar arma en mano a Fray Junípero, el cual, por fin, llegó a su destino en Méjico y allí se dedicó a llevar el Evangelio de Cristo, desde 1749, comenzando por pedir permiso para ir a pie, desde su desembarco en Veracruz, hasta la capital de la Nueva España, y tomando como centro el colegio de San Fernando; hasta 1767 se dedicó a hacer jiras apostólicas, abarcando las diócesis de Puebla, Antequera, Valladolid y Guadalajara.

El 14 de julio de 1767 abandona el colegio de San Fernando, con el encargo de organizar las ya existentes y fundar nuevas misiones en California, y, tras de fundar la misión de Vellicatá, alcanza el objetivo de su expedición, o sea el Puerto de S. Diego, el 1º de julio de 1769. Se propone fundar las misiones de San Diego, San Buenaventura y Monterrey y pide treinta misionero más e inicia las fundaciones de San Francisco, Santa Clara, San Gabriel, San Antonio y San Luis Obispo, y, ya en vísperas de su muerte, funda la de San Juan de Capistrano. Muere el 28 de agosto del año 1784.

Los Estados Unidos, y no se diga Méjico, reconocen la obra admirable de Serra, pues se lanzó a su empresa cuando todo era inseguro e inconstante en las conexiones de California con el Virreinato; para la misma subsistencia de misioneros y colonos era preciso un plan especial, y Fray Junípero, al instalar nuevos centros, los dotaba de semillas, harina, bizcochos, fruta, etc., para comer y para sembrar en aquella tierra paradisíaca, cuya fertilidad lo impresionó al punto; y él fué quien llevó también las primeras semillas de frutas de Castilla e hizo construir presas y canales, originando, indudablemente, la grandeza agrícola y frutal de esta privilegiada región; asimismo, fundó la ganadería, y ya en 1744 escribía al virrey Bucareli del gran fruto de sus esfuerzos, verdaderamente asombrosos. Fray Junípero, al mismo tiempo que del pan del cuerpo, se ocupaba intensamente del del alma, y defendía, cristianizaba y enseñaba español a los indígenas.

Hoy, pues, al buscar los gobernadores de la región de la California norteamericana antecedentes en Méjico sobre Fray Junípero, dan una gran satisfacción a la verdad histórica que proclama al gran franciscano como el verdadero fundador de su grandeza.

Hay que reconocer, pasado más de siglo y medio, que los norteamericanos han realizado un asombroso esfuerzo, y que la producción agrícola californiana alimenta a mucha población del mundo entero. California ocupa ya el primer lugar en la agricultura de la Unión Americana; el valor total de la producción agrícola y ganadera en 1945, sólo en la región de San Diego, fué alrededor de 150 millones de dólares la de la tierra, y de 21 millones el de su ganadería, y el año 1948, la estadística oficial dice que California recibió por su producción de frutas 550 millones de dólares en el año 1946 y por hortalizas 140 millones. Especialísima producción de California es la uva, procedencia directa de la "viña madre" plantada por el mismo Fray Junípero en la misión de San Gabriel, y que aún se conserva; según los últimos datos, la producción fué de tres millones de toneladas; la de duraznos, de 35.000; la de lana de cordero, de 15 millones de libras y el año 1948 recorrían los campos de California 130.000 caballos, 13.000 mulas, tres millones de carneros, dos millones de ovejas, y sus establos contenían cerca del millón de vacas lecheras.

Tierras con agua suficiente, mucha

Approved For Release 2005/04/22 : CIA-RDP83-00415R004700010004-4

Approved For Release 2005/04/22 : CIA-RDP83-00415R004700010004-4

do ella alumbrada de corriente subterránea; pastos abundantes y ricos, todo ello símbolo de gloria para el gran Fray Junípero, alcanzó en 1945 un valor realizable de dos mil millones de dólares.

Y para concluir, digamos, con el escritor mejicano González Luna Morfín, al que hemos seguido en estas apreciaciones: "Algo de ganancias le quedaría a Fray Junípero de este río de dólares si exigiera reparto de utilidades como poseedor de acciones de fundador. Pero a él no lo movía el interés de la producción en sí: sembró semillas y llevó ganado para que aquellos indios "se mantuvieran como gentes" y pudieran así pensar y trabajar para lograr el perpetuo goce eterno para el cual estaban llamados. Sus utilidades las tuvo ya al hacer la suma de su labor religiosa y ver el resultado: 5.808 gentiles bautizados por él y sus compañeros y 5.307 confirmados en su fe".

Dr. Rodolfo Reyes

La vida sencilla de Einstein

A los setenta años, Albert Einstein ha completado su famosa teoría con un nuevo descubrimiento recientemente anunciado, como ustedes saben. Con cuatro ecuaciones el célebre matemático da la clave de lo que llama relatividad generalizada. El sabio ha resumido su teoría en una veintena de cuartillas dactilografiadas, pero que representan treinta años de actividad constante y unas veinte mil hojas de cálculos y fórmulas. Sólo unos trescientos o cuatrocientos científicos en el mundo podrán desarrollar las fórmulas establecidas por Einstein, pero les harán falta muchos años de estudio.

La vida de este hombre, que quizá más que ningún otro ha contribuído a revolucionar la ciencia moderna, es simple como lo es él mismo y lo son sus gustos. Los buenos burgueses de Market Street, en Princeton, la ciudad universitaria en que se estableció después de abandonar Alemania, contemplan a diario el paso menudo del profesor, que hace a pie el camino de su sala de estudio en el centro de Investigaciones. Dispone allí de dos aulas, en cada una de las cuales hay un encerado con un letrero diferente: "Para borrar"; "para guardar". Sobre ellos ha gastado en los últimos años tiza y más tiza desenvolviendo sus complicados jeroglíficos matemáticos. "¿Para qué quiere usted que tenga yo un laboratorio? —preguntó en cierta ocasión a un amigo—; un pedazo de papel y un lápiz me bastan". Reflexión, dice un biógrafo, que confirmó un día su mujer a la que enseñaban un magnífico telescopio.

—¿Para qué sirve? —preguntó la señora Einstein.

—Para calcular exactamente las distancias de los astros.

—¡Bah! — respondió —. Mi marido hace lo mismo, pero sobre el revés de un sobre usado.

El genio de la física moderna se preocupa muy poco de su atuendo, descuidado y pintoresco; es frugal y sobrio en sus comidas, y fuera de su trabajo, de sus especulaciones y meditaciones, no tiene otra distracción que la música. Es un poco distraído, como buen sabio. Hace algún tiempo leía un libro y utilizaba como señal un cheque de 1.500 dólares. Naturalmente, no sabe dónde ha podido dejar el libro.

En 1912 hizo un viaje a París acompañado de Schweitzer. Al bajarse de un taxi se armó un lío con el dinero hasta el punto de que, agotada la paciencia del taxista, éste le espetó: "Está bien; guárdese las vueltas, pues ya veo que usted no sabe ni contar..." Y era el más grande matemático de nuestros tiempos.

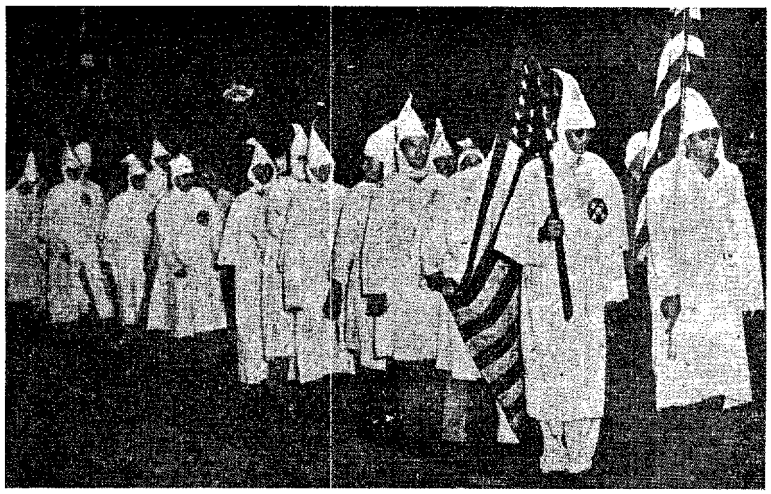

EL KU-KLUX-KLAN SIN MASCARA

Mientras Estados Unidos predica su acendrado democratismo y su oposición a todo cuanto signifique prejuicios o persecuciones raciales, esta fotografía tomada recientemente nos muestra a los asistentes a una reunión celebrada por el Ku-Klux-Klan de Alabama, en que por primera vez aparecen con el rostro descubierto los miembros de la tristemente famosa entidad que tiene en su haber tantos "linchamientos" de negros por el simple delito de su pigmento epidérmico o por pretender casarse con una muchacha blanca. El hecho es sintomático puesto que hasta ahora ocultaban sus caras en todas sus espectaculares exhibiciones a fin de evitar que la policía, —aunque en forma muy tibia— pudiese molestarlos. ¿Será que al fin gozan de carta blanca oficial para sus desmanes y sus violaciones a la democracia y al derecho de los ciudadanos norteamericanos de color, que por lo visto sólo son buenos para dar la sangre por su patria pero a quienes esa misma patria permite que se les asesine como a los "héroes negros de Scolisboro"?

Approved For Release 2005/04/22 : CIA-RDP83-00415R004700010004-4

Approved For Release 2005/04/22 : CIA-RDP83-00415R004700010004-4

MIL NORTEAMERICANOS

Continuamos publicando como en números precedentes una síntesis de la documentación que en su libro "Mil norteamericanos" ofrece George Seldes y que prueba como los dictadores del pulpo norteño tienden sus redes para tratar de gobernar a los pueblos hispanoamericanos.

LA CUMBRE DE LA PIRAMIDE

Solo la generación más vieja recuerda como tales a dos ogros de su época: John D. Rockefeller, el hombre que robó millones de dólares a viudas y huérfanos y cuyas fuerzas armadas hicieron fuego y asesinaron a los obreros en Lodlow, Colorado, y John Pierpoint Morgan cuyo nombre es sinónimo de Walt Street y del del enfermizo amor al dinero, que es la raíz de todo el mal de estos monopolios. La propaganda se encargó de hacer olvidar sus historias de piraterías, de asesinatos en masa, de burlas a la ley, de avasallamiento de todos los derechos, de indignidad multiplicada por millones, es decir, exactamente por lo que tienen en acciones y dividendos en sus infinitas compañías.

El gobierno de los Estados Unidos, a pesar de la política y de las influencias ilegítimas, inicia acciones judiciales contra los todopoderosos monopolistas, pero no logra nada. Nadie es capaz de despertar a la opinión pública aletargada por una "prensa libre" y unas revistas serviles. Y no pasa nada aunque tendría que pasar todo. La conspiración del silencio, a veces, la propaganda técnicamente concebida otras veces, tienden la gran cortina de humo tras la cual los monopolistas, cumbre de la pirámide de esos fatídicos "mil americanos" que están contra el bienestar nacional y la buena vecindad americana realizan sus maniobras contra su propio país y la paz mundial. Sus recursos son inmensos.

La Asociación de Banqueros de Inversiones tiene 730 miembros, pero 38 de ellos dirigen el 91 por ciento de las transacciones de todo el país, y dentro de ese reducido núcleo, los "Seis Grandes" de Wall Street tiene a su cargo el 57 por ciento del total. Otros 14 banqueros de Nueva York retienen el 21 por ciento de las operaciones y a 18 entidades que no se encuentran en esa ciudad, aunque tienen vinculaciones con Wall Street, corresponde otro 12 por ciento. Esto significa que a 692 firmas pertenece sólo el 9 por ciento de las transacciones financieras de todo el país.

Los "Seis Grandes" dividen su botín en esta forma:

Morgan, Stanley y Cía. 2.142.000.000 de dólares, o sea el 23.2 por ciento del total.

First Boston Corporation 986.000.000 de dólares, 10 por ciento.

Dillon, Read y Cía. 680.000.000 de dólares, 7,4 por ciento.

Kuhn, Loeb y Cía.; 618.000.000 de dólares, 6,7 por ciento.

Smith, Barney y Cía., 472.000.000 de dólares, 5,1 por ciento.

Blythe y Cía., 388.000.000 de dólares, 4,2 por ciento.

Durante el quinquenio 1934-39, según indica la monografía Nº 24 de la comisión investigadora de monopolios, lo bancos de inversiones realizaron operaciones por un valor de 36.100 millones de dólares y en el primer semestre de 1946, según el informe de un representante del Departamento de Justicia que aclaró que las cifras no eran completas, las transacciones ascendieron a dólares 4 465.800.000.

Estos "Seis Grandes", que hablan constantemente de "la libre iniciativa", tienen monopolizado

LA VOZ DE LOS ESTADOS UNIDOS

Un humorista de un café cualquiera en cualquier país hispanoamericano parodia la emisión de "La Voz de América".

Approved For Release 2005/04/22 : CIA-RDP83-00415R004700010004-4

Approved For Release 2005/04/22 : CIA-RDP83-00415R004700010004-4

MIL NORTEAMERICANOS

"Mil norteamericanos, dueños de la banca, dueños de la industria, dueños del comercio, dueños de todos los valores creados por el trabajo del pueblo norteamericano, constituyen el super-estado que se adueñó del país y que tiene como objetivo explotar e impedir el bienestar de todos los pueblos del mundo. Para ello cuentan con un aliado: la prensa llamada "libre".

más del 92 por ciento de todo el comercio, la industria y las empresas de los Estados Unidos. Son la cumbre de una pirámide que va aplastando fatal y seguramente todas las libertades populares norteamericanas y que aspira a hacer lo mismo, con la complicidad de una prensa celestina, en la totalidad de los países del mundo. Para ello fabrica aamenazas, crea conflictos, lanza pueblos contra pueblos y países contra países, todo ello a pretexto de la famosa "libre iniciativa", supremo sarcasmo al pueblo de su propio país.

Para tener una idea del poder de estos "Seis Grandes" hay que leer la lista aparecida en el diario de Sesiones del Congreso de los Estados Unidos, pero que ningún otro diario publica. Aquí está:

MORGAN: —"Firts National" — Más de 30.000 millones de dólares.

Industrias:

U. S. Steel (acero).
General Electric (implementos de electricidad).
Kennecott Copper (cobre).
Pullman Inc. (Vagones de ferrocarril).
Phelps Dodge Corp. (Industria pesada).
Montgomery Ward y Cía. (Id.).
American Radiator and Standard Sanitary Corpor. (Implementos sanitarios y de electricidad).
Glen Alden Coal Cº (Carbón).
Natl Biscuit Cº (Bizcochos y galletas).
Philadelphia and Reading Coal and Iron Corpor. (Carbón y acero).
Continental Oil Cº (Petróleo).
St. Regis Paper Cº (Papel).
Baldwin Locomotive Works (industria pesada y fundiciones).

Servicios Públicos:

American Telephone and Telegraph Company (teléfonos y telégrafos).
Consolidated Edison of New York (electricidad).
Commonwealth & Southern Corporation (id).
United Gas Improvement Cº (gas).
American Power & Ligth Cº (electricidad).
Public Service Corporation of New Jersey (id).
Electric Power & Light Corporation (id).
Niágara Hudson Power Corporation (id).
Columbia Gas & Electric (electricidad y gas).
National Power & Ligth Corporation (electricidad).
Internacional Telegraph and Telephone (teléfonos y telégrafos).
American Gas & Electric Cº (electricidad y gas).

Ferrocarriles:

N. Y. Central.
Alleghany Corporation.
Great Northern Railway Cº
Northern Pacific Railway Cº.
Atchison, Topeka & Santa Fe.
Southern Pacific.
Delaware, Lackawanna & Western.

Bancos:

Guaranty Truts Cº.
Bankers Trust Cº.
N. Y. Trusts Cº

ROCKEFELLER. — Más de 6.500 millones de dólares.

Industrias:

Standard Ooil of New Jersey (petróleo).
Socony-Vaccum Cº (id).
Standard Oil of Indiana (id).
Standard Oil of California (id).
Atlantic Refining Cº (id).
Ohio Oil Cº (id).

Bancos:

Chase National.
KUHN - LOEB — 11.000 millones de dólares.

Servicios Públicos:

Western Unión (telégrafos).

Ferrocarriles:

Pennsylvania Railroad.
Union Pacific.
Chicago, Milwaukee, Saint Paul & Pacific.
Chicago & Northwestern.
N. York, New Haven & Hartford.
Wabash.
Boston & Maine.
Missouri - Kansas - Texas.
Delaware & Hudson.
Lehigh Valley.

Bancos:

Bank of Manhattan.
MELLON — 3.000 millones de dólares.

Industrias:

Gulf Oil (petróleo).
Koppers Coke (carbón).
Aluminioum Corporation of America (aluminio).
Westinghouse (implementos de electricidad).
Jones & Laughlin Steed Corporation (acero).
Pittsburgh Coal Cº (carbón).

Approved For Release 2005/04/22 : CIA-RDP83-00415R004700010004-4

Approved For Release 2005/04/22 : CIA-RDP83-00415R004700010004-4

MIL NORTEAMERICANOS

Pittsburgh Plate Glass (cristalerías).
American Rolling Mills (acero).
Crucible Steel Company of America (acero).

Servicios Públicos:
United Lights & Power Cº (electricidad).
Brooklyn Union Gas Cº (gas).

Bancos:
Mellon National Bank.
Union Trusts Cº.

Ferrocarriles:
Virginia Railway Cº.
GRUPO DE CHICAGO. — Mas de 4.000 millones de dólares.

Industrias:
International Harvester (maquinarias).
Armour & Cº (frigoríficos).
Marshall Field & Cº (grandes almacenes).
Wilson & Cº (frigoríficos).

Servicios Públicos!
Commonwealth Edison Cº (elec tricidad).
Public Service Corp. of. No. Illinois (electricidad).
Peoples Gas Light & Coke Cº (gas).

Bancos:
Continental Illinois National Bank & Trust Cº
First National Bank of Chicago
Northern Trust Cº.
Harris Trusts & Saving Bank.
DU PONT. — Más de 2.500 millones de dólares.

Industrias:
General Motor (automóviles).
E. I. du Pont de Nemours (productos químicos).
U. S. Rubber Cº (caucho).

Bancos:
National Bank of Detroit.
GRUPO DE CLEVELAND. — Más de 1.500 millones de dólares.

Industrias:
Republic Steel Corpo. (acero).
Youngstown Sheet & Tube Cº (acero).
Goodyear Tire & Rubber (caucho).
Inland Steel (acero).
Wheeling Steel (acero).
Cleveland Cliffs Iron Cº (acero).
Interlake Iron Corp. (acero).

Bancos:
Cleveland Trust Cº
GRUPO DE BOSTON. — Más de 1.500 millones de dólares.

Industrias:
United Fruit Cº (plantaciones).
United Shoe Machinery Corp. (maquinarias).
U. S. Smelting, Refinning & Mining (minería).

Servicios Públicos:
Stone & Webster (electricidad).
Edison Electric Illuminating Cº of Boston (electricidad).

Bancos:
First National Bank (incluso el Colony Trust).

Hoy, como hace una generación, los amos y directores sigeun siendo Wall Street, Morgan, y Rickefeller. Pero hoy, los pocos que protestan en defensa de la democracia y del bienestar general no pueden hacer oir sus voces.

LOS ENEMIGOS DE LA NACION

Mil norteamericanos —declaró el senador republicano liberal George D. Aitken, del estado de Vermont,— impiden una vasta obra nacional que beneficiaría a más de 20 millones de compatriotas suyos. Estos mil norteamericanos tienen mayor interés en los derechos de propiedad que en el bienestar general". Esta declaración, que se refería a la canalización del río San Lorenzo, para facilitar el acceso a los puertos de los grandes lagos, en la frontera con el Canadá, y al aprovechamiento de sus aguas como fuente de energía eléctrica, se podría aplicar por extensión a todos los problemas específicos que gravitan sobre el pueblo norteamericano. Lo mismo frente al aprovechamiento de las aguas del San Lorenzo, que beneficiaría a 20 millones de trabajadores, que a cualquier otra iniciativa o intento de mejorar el nivel de vida y llevar mayor bienestar a los hogares de los 140 millones de habitantes de la Unión. **(Continuará)**

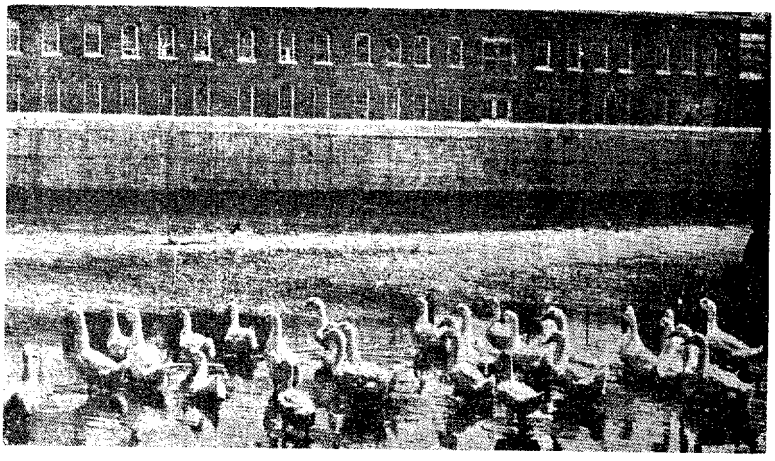

¿TENDRA LA CULPA DE LA SEQUIA Mr. TRUMAN?

Uno de los estanques de Dayton (Ohio) agotado a consecuencia de la persistente sequía que azotó a la Unión y que obligó a los habitantes de Estados Unidos, incluso los de Nueva York a racionarse durante una temporada en el consumo del agua. Como los voceros oficiales norteamericanos tienen la costumbre de atribuir todos los desastres y cataclismos, tales como inundaciones, sequías y terremotos que ocurren en países gobernados por quienes no son santos de su devoción, a dichos gobiernos, cabría preguntarles ahora si de esta terrible sequía estadounidense tiene la culpa Mr. Truman.

Approved For Release 2005/04/22 : CIA-RDP83-00415R004700010004-4

Approved For Release 2005/04/22 : CIA-RDP83-00415R004700010004-4

HISTORIA DE... ARBITRAJE AMISTAD...

(Viene de la pág. 24)

margen de su verdadera situación, se observa que en el mes de noviembre de 1945, se entrevista en la 'Casa Radical", con el dirigente Jacinto Oddone, y en el salón Augusteo, con Américo Ghioldi (de su amistad). Le solicita a John F. Griffith, informes sobre un movimiento denominado "Restauración Argentina Económica Democrática", y sobre una persona llamada Mundin Schaffer (Jorge Leal), que fué Director de la Aviación Civil de nuestro país.

La señora de Viterbo hizo manifestaciones en el sentido que se encontraba trabajando en forma intensa, y con sumo cuidado; para evitar que el movimiento fuese un fracaso y sumirlo en el ridículo. Recalcó en tal oportunidad, que al mismo había que darle carácter de socialista y no de comunista, para evitar la reacción que se observaba por los extremos.

En el mes de febrero de 1946, en que se efectuaron las elecciones, Nora Pines de Viterbo, mantiene un ritmo de trabajo sumamente intenso, detacándose al respecto, las entrevistas que mantiene con el señor John F. Griffith, y los comentarios que realiza sobre el "Libro Azul" y sus proyecciones en la política interna Argentina y a la situación creada por tal motivo. El señor Griffith, hizo notar en una de las oportunidades, que había que esperar que el hilo se cortara por la parte más delgada.

Se hace notar, que tanto Griffith como la señora de Viterbo, poseían una amplia red de informantes; habiendo trascendido, que tenían un confidente en la Confitería Del Aguila, y otro en Unión Telefónica.

Indudablemente, tanto uno como otro, conocían la nómina de los confidentes de la embajada norteamericana, cuyo servicio fué organizado y dirigido por John Francisco Griffith.

Posteriormente, se produce el alejamiento del país de John Francisco Griffith, para retornar al mismo y dedicarse preferentemente a las cuestiones económicas, sin descuidar las políticas.

(Viene de la pág. 31)

nos— muchas reservas respecto a diversas actitudes que podrían sacar de la normalidad amistosa, por no decir fraternal, en que deben desenvolverse las relaciones internacionales de ambos países, como oriental, expreso la satisfacción de poder trasmitir a la opinión pública, la sensación de que cualquier conflicto con las naciones limítrofes, Argentina y Brasil, que pudiera plantearse, habría de ser resuelto de acuerdo a normas de derecho, por los procedimientos del arbitraje. Sólo corresponde desear que nunca sea necesario apelar a las disposiciones de este Tratado, esforzándonos unos y otros por mantener en un plano de dignidad y de respeto la convivencia internacional.

Era lo que quería manifestar, señor Presidente.

(Muy bien! Muy bien!)

Prosiguiendo sus actividades, se llega al año 1948, en el cual, al observársele sus movimientos, se descubre que la citada Nora Pines de Viterbo, se encontraba dirigiendo activamente la huelga bancaria.

Al respecto se destaca, que el señor Augusto Pini, le hizo saber a la citada precedentemente, que había conversado con Ghioldi, sobre su proyecto y que éste le manifestó, que era mejor dejar ese recurso para el final, dado que el movimiento ya se había iniciado con los "bancarios", y seguiría con "las compañías de seguros". Le mencionó además, que el citado Ghioldi le recomendó a Rosa Richenstein, el cumplimiento de otra comisión de la misma índole con el personal de la Compañía Dodero.

El día 3 de abril de 1948, la señora de Viterbo, invita al periodista Percy Foster, a concurrir a una reunión que se celebraría en su domicilio con la asistencia de otros periodistas, entre los que se destaca

(Viene de la pág. 14)

ingleses en pesos argentinos, sino en libras esterlinas, y si mañana los norteamericanos quieren comprar trigo, se lo venderé en dólares, y si quieren se los dé por bushels en vez de quintales, se los venderé en bushels en vez de quintales.

"Indudablemente, quien nos mire desde el punto de vista capitalista, influído por los prejuicios de los valores del capitalismo, no podrá ver clara ninguna de nuestras reformas. Pero quien mire desde el punto de vista social de la riqueza al servicio del pueblo, sí verá claro inmediatamente. Nosotros no queremos hacer ricos en una pequeña zona de la población, sino que deseamos que vivan con dignidad y sean felices el mayor número de argentinos. Humanizar el capital es matar la explotación y dar libertad efectiva al pueblo en lugar de la cacareada libertad en nombre de la cual dejaban a los trabajadores sólo una: la de morirse de hambre.

"Tan malo no debe ser nuestro sistema económico desde el momento que hemos cancelado todas nuestras deudas, que hemos pagado todo lo que hemos comprado, y que el standard de vida del pueblo nunca ha sido tan elevado como hoy. El trabajador tiene ahora al cabo de su jornada lo suficiente para comer, para vestir y habitar dignamente, para educar a sus hijos y mantener una familia. Si para lograr eso yo debo quitarles los cigarros a los señores del Jockey Club, no tengo ningún escrúpulo en hacerlo".

Mónica Milwar Barr y Virginia Prewett. Se hace notar, que además de tales reuniones, la citada efectuaba otras con el Sr. Augusto Pini. (Ambos estaban implicados en el asunto "huelga bancaria").

(Concluirá)

Approved For Release 2005/04/22 : CIA-RDP83-00415R004700010004-4

Approved For Release 2005/04/22 : CIA-RDP83-00415R004700010004-4

(Viene de la pág. 16)

mo lo necesita el país; pero creo que cuando se aproximen las elecciones presidenciales, van a tener que agruparse en otra forma las entidades que hoy sirven de base al Gobierno.

"EL DIARIO ILUSTRADO"

—¿Qué opina usted de la actitud de "El Diario Ilustrado", que los ha atacado durante tanto tiempo y que tuvo expectativas de pasar a manos del bando que usted dirige en estos momentos?

...—"El Diario Ilustrado" debería variar de rumbos, si quiere ser fiel alguna vez a los propósitos de sus fundadores. No se quiso entonces que el diario fuera el órgano de un grupo. Se quiso establecer un gran diario católico, que se inspirara en las enseñanzas pontificias y en el orden económico social-cristiano. La actitud de los actuales directores del diario representa un ínfimo número de acciones, y no significan, ni mucho menos, el sentir de la inmensa mayoría de los accionistas. No hay duda, también, que la separación de los tradicionalistas no se habría producido jamás si "El Diario Ilustrado" no hubiese echado tanta leña a la hoguera. Su anterior política había consistido siempre en respaldar la acción de la directiva conservadora, aunque nunca fué un órgano oficial del partido. En el último tiempo, su dirección estimó que debía convertirse en adversario franco de esa misma legítima directiva.

ANTE LA FALANGE

—¿Cree usted que si hubieran perdido la batalla ante el Tribunal Calificador, la Falange habría ingresado en sus filas, haciendo un gran partido único, bajo la bandera común del social-cristianismo?

—Creo que la Falange no habría ingresaro a las filas del Partido Conservador, porque tiene una personalidad propia en la política nacional, y porque obedece a una línea de caracteres también propia. Pero es natural que, profesando ese joven partido el ideal social-cristiano, se dé la mano estrechamente con la directiva conservadora actual, que auspicia un mismo programa.

¡PLENA FE!

—Finalmente, don Horacio, ¿tuvo usted alguna duda sobre el fallo final?

Se levanta y nos tienda la mano.

—Jamás la tuve. Sabía que las pruebas que tenía eran irrefutables y que los hombres que iban a dictar el fallo eran de una sola pieza y que prestigiaban la tradicional pureza e imparcialidad de la justicia chilena. Confié siempre... y así alcanzamos la victoria.

CONOZCAMOS AMERICA

PUERTO RICO

LA MITAD DE LOS NIÑOS BORINQUEÑOS CARECEN DE ESCUELAS

La mitad de los niños de Puerto Rico está recibiendo una educación inadecuada y la otra mitad no recibe educación alguna. Se ha revelado esto por medio de un estudio del sistema de escuelas públicas de ese país, hecho por el Colegio de Maestros de la Universidad de Columbia. Los resultados del mismo fueron dados a conocer en informes publicados por el Instituto de Estudios Sociales del Colegio de Maestros de los Estados Unidos. Aproximadamente trescientos mil de los seiscientos ochenta y ocho mil niños de edad escolar en la Isla no han tenido aún oportunidad de asistir a las aulas, lo cual se debe, en gran parte, a la carencia de edificios escolares.

DOS PAISES HISPANICOS UNIDOS POR EL MISMO SENTIMIENTO DE LIBERTAD

Aparecen aquí, ante el mausoleo del general José de San Martín empleza-do en la catedral bonaerense, varios prominentes miembros de la colectividad filipina en la capital argentina, presididos por el Ministro de Filipinas en Buenos Aires Sr. Ramos, celebrando un acto conmemorativo en ocasión del tercer aniversario de la independencia del archipiélago.

Approved For Release 2005/04/22 : CIA-RDP83-00415R004700010004-4

Approved For Release 2005/04/22 : CIA-RDP83-00415R004700010004-4

HUMORISMO Y POLITICA

(Viene de la pág. 32)

Pero aunque en las mesas de café, los improvisados financistas se sonrían mefistofélicamente y digan sobradores: "La mayor parte de esos préstamos no se pagarán, como no se pagaron los de la guerra anterior", el "hombre de la calle sabe que de una u otra manera se pagan siempre.

Porque si bien Estados Unidos concede créditos, dichos créditos son en mercaderías por un lado y esas mercaderías que a los efectos de la deuda se tarifan a un precio respetable tienen en realidad un costo mucho menor, lo que hace que un crédito de 1.000 millones solo haya significado un desembolso de 500 millones al país prestatario y ha permitido además mantener a pleno ritmo de trabajo industrias que de otro modo hubieran debido reducir su producción con la consiguiente secuela de desocupados.

En cuanto a los créditos en efectivo son simples cheques en dólares que autorizan a los beneficiarios a pagar sus compras en otros mercados con esa moneda. Y cual es el resultado? Sencillamente que esas otras naciones disponen de una cantidad de dólares nominales que les servirán únicamente para una cosa: para financiar sus compras en Estados Unidos con lo cual se cierra el circuito y los dólares regresan a su punto de procedencia dejando una interesante ganancia a la Unión por venta de más productos que aquellos países sin divisa "dólar" no hubieran podido comprar.

En suma es un brillante negocio de colocación de mercaderías que anula en gran parte toda competencia y siempre quedan los créditos a pagar que aunque lentamente volverán en forma de intereses y amortizaciones, junto con las últimas reservas de oro que queden en los estados deudores.

El peligro reside indudablemente en que ante la creciente presión que el asfixiante procedimiento implica, los países afectados decidan realizar acuerdos bilaterales complementando sus producciones y eludiendo todo contacto con el dólar.

Que es lo que en parte se ha empezado a hacer y que está provocando muchos dolores de cabeza en Wall Street.

Porque en esta época no podría Estados Unidos proceder "manu militari" para obligar a un pueblo a pagar una deuda, ocupando sus aduanas como en cierta oportunidad hiciera con la República Dominicana y con otros estados del continente.

Agustín Rodríguez Araya, poeta

Conocíamos de Agustín Rodríguez Araya, su actuación política pero ignorábamos su paso por la poesía. Revolviendo nuestra biblioteca he aquí que nos encontramos con su libro "Retazos" publicado en Bs Aires, en el correr del año 1930 y tomamos de él un poema que con gusto damos a conocer a nuestros lectores.

Es el que lleva por título:

DESPEDIDA

Te perdí para siempre, amada mía;
y en vano te reclama mi deseo
¡quien sabe cuántas veces en el día
me verás, dulce bien, como te veo!

En el noble dolor de esta agonía;
en el delirio cruel de mis pasiones,
te invoco sin cesar, amada mía;
te dedico mis versos y oraciones;

te recuerdo tan mística, tan pálida,
noviecita gentil de mis ensueños
que al posar en tu faz la vista cálida
conozco que solo eres un ensueño.

Adiós: me incitas a dejar la lucha
y yo, luz de mi ser, por vanidad
no voy a dejarla nunca, pero escucha:
solamente la dejo por bondad.

Ya verás que al seguir, trás mi camino
brillará la conciencia del deber
¡me voy, como humilde peregrino
a donde nunca más me puedas ver!

Y si un día recuerdas con cariño
aquel pobre doncel que fué tu amado,
deja que ruede por tu faz de armiño
una lágrima fútil a mi lado.

¡Una lágrima, sí, gentil chicuela,
una lágrima dulce, mi adorada
que deje los albores de una estela
sobre la senda triste y olvidada!

¡Adiós, muy pronto de tu ser me alejo
queriéndote con loco frenesí!
Adiós por siempre, mi ilusión: te dejo
sin que tus labios me dijeran ¡sí!...

Si no tuviéramos la fecha del libro, francamente hubiéramos creído, que esa poesía se le dedicara a la gobernación de Santa Fé.

Approved For Release 2005/04/22 : CIA-RDP83-00415R004700010004-4

Approved For Release 2005/04/22 : CIA-RDP83-00415R004700010004-4

Manufactura Textil Argentina

S. R. Ltda.-Capital $ 500.000

☆

CASIMIRES
DE CALIDAD

FABRICACION
IMPORTACION
EXPORTACION

☆

Oficinas y Ventas

J. E. URIBURU 375

T. E. 48 { 6322 / 9976 / 8173

Cables "Mantexar"
Buenos Aires

Approved For Release 2005/04/22 : CIA-RDP83-00415R004700010004-4

Approved For Release 2005/04/22 : CIA-RDP83-00415R004700010004-4
25X1

COMPAÑIA PUBLICITARIA "CLARIN"
MONTEVIDEO

UNA VERDAD PARA LATINO AMERICA

Approved For Release 2005/04/22 : CIA-RDP83-00415R004700010004-4
25X1